



Сангийн Яам

ЯДУУРЛЫН СУДАЛГААНЫ НЭГЖ



Mongolia

ЯДУУРЛЫН СУДАЛГАА БА ХӨДӨЛМӨР ЭРХЛЭЛТИЙГ ДЭМЖИХ МОН01/Ю01 ТӨСӨЛ

ӨРХ, ИРГЭДИЙН АМЬЖИРГААНЫ ТҮВШИНГ ТОДОРХОЙЛЖ БУЙ ӨНӨӨГИЙН АРГАЧЛАЛЫГ СУДЛАХ, ХӨГЖЛИЙН ИЖИЛ ТӨСТЭЙ ЗАРИМ ОРНУУДАЙ ХАРЬЦУУЛАХ НЬ

СУДАЛГААНЫ ТАЙЛАН

Судалгааны баг:

Х.Гүндсамбуу, ШУ-ны доктор
Ч.Дагвадорж, доктор
Н.Тунгалаг, доктор
Я.Шуурав, доктор
Т.Бүрэнжаргал, доктор

Туслах ажилтан:

Т.Амартүвшин
Г.Төмөр
Д.Намхайдагва
С.Рэгзэн
Б.Бямбасүрэн

Санаачилж, зохион байгуулсан:

П.Бямбадорж, ЭЗНБГ-ын мэргэжилтэн, СЯ

ХҮНИЙ НӨӨЦ НИЙГМИЙН
ХАМГААЛЛЫН САН

Улаанбаатар хот, 2005 он

АГУУЛГА

Талархал	5
БҮЛЭГ 1. Удиртгал	6
1.1 Үндэслэл	6
1.2 Зорилго	7
1.3 Зорилт	7
1.4 Судалгаанд ашиглагдах үндсэн нэр томьёо, ойлголтууд	7
1.5 Үр дүн	8
1.6 Үр дүнд тавигдах шаардлага	8
1.7 Үр дүнг хүртэгч	8
1.8 Үр дүнг хэлэлцүүлсэн байдал	9
1.9 Судалгааны арга зүй	9
1.10 Судалгааны хамрах хүрээ	9
1.11 Зохион байгуулалт	9
БҮЛЭГ 2. Амьжиргааны түвшин, ядуурлын онол, арга зүй, гадаад орнуудын аргачлалын судалгаа	11
2.1 Онол арга зүйн ном зүйд хийсэн шинжилгээ, дүгнэлт	11
2.2 Хууль эрх зүйн орчны судалгаа, дүгнэлт	13
2.3 Өнөөгийн хэрэглэгдэж буй арга аргачлалын судалгаа, дүгнэлт	14
2.4 Өмнө хийгдсэн суурь судалгааны тойм, дүгнэлт	16
2.5 Олон улсын байгууллага, хөгжлийн ижил төстэй зарим орны туршлага, судалгаа	18
БҮЛЭГ 3. Мэдээлэл цуглуулалт, боловсруулалт	24
3.1 Тоон судалгаан дахь өрх, иргэдийн аж байдал	24
3.2 Чанарын судалгаа ба амьжиргааны түвшингийн хэмжүүр	31
3.3 Өрхийн амьжиргааны түвшингийн түүвэр судалгаа	36
БҮЛЭГ 4. Өрхийн амьжиргааны түвшинг тодорхойлох үзүүлэлт, үнэлгээ, тооцоолол	39
4.1 Өрх иргэдийн амьжиргааны түвшинг тодорхойлох үзүүлэлтүүд	39
4.2 Өрх иргэдийн амьжиргааны түвшинг тодорхойлох үзүүлэлтүүдийн үнэлгээний аргачлал	40

4.3	Өрхийн амьжиргааны түвшинг тодорхойлох үзүүлэлтүүдийн нөлөөлөл, үнэлгээ, тооцоолол	42
4.4.	Амьжиргаанд нөлөөлөх бусад үзүүлэлтүүдийн ерөнхий үнэлгээ	54
БҮЛЭГ 5.	Өрх, иргэдийн амьжиргааны түвшинг тодорхойлох шинэ аргачлал ба нийгмийн халамж хүртэгчдийн тоон өөрчлөлт	59
5.1	Өрх, иргэдийн амьжиргааг тодорхойлох шинэ аргачлал	59
5.2	Шинэ аргачлалын туршилт ба үр дүн	63
5.3	Нийгмийн халамж хүртэгчдийн тоон өөрчлөлт	66
Хавсралт 1.	Өрхийн амьжиргааны түвшингийн талаарх санал асуулга	72
Хавсралт 2.	Өрхийн амьжиргаа, ядуурлын асуулгаар хийсэн нэгдсэн дүн	74
Хавсралт 3.	Өрхийн амьжиргааны түвшингийн түүвэр судалгааны асуулга	76
Хавсралт 4.	Түүвэр судалгааны асуулга авах заавар	82
Хавсралт 5.	Өрхийн амьжиргааны түвшинг тодорхойлох үндсэн үзүүлэлтүүдийн судалгааны товчоо, 5 бүлгээр	90
Хавсралт 6.	Өрхийн амьжиргааны түвшинг тодорхойлох үндсэн үзүүлэлтүүдийн судалгааны товчоо, 2 бүлгээр	91
Хавсралт 7.	Өрхийн амьжиргааны түвшингийн түүвэр судалгааны асуулга	92
Хавсралт 8.	Өрхийн амьжиргааны түвшингийн үнэлгээ (хот)	94
Хавсралт 9.	Өрхийн амьжиргааны түвшингийн үнэлгээ (хөдөө)	96
Хавсралт 10.	Яам газруудаас ирсэн санал, тайлбар	98

ТАЛАРХАЛ

Монгол улсын нийгмийн хамгааллын салбарын хөгжлийн стратегийн баримт бичгийн хүрээнд нийгмийн халамжийн үйлчилгээний хамрах хүрээг оновчтой болгох зорилгоор ядуу, нэн ядуу иргэдийг үнэн бодитой тогтоон тэдэнд халамжийн чиглэлээр зарцуулж буй хөрөнгийн өгөөжийг дээшлүүлэх зорилт тулгараад байгаа өнөө үед “Өрх иргэдийн амьжиргааны түвшинг тодорхойлж буй өнөөгийн аргачлалыг судлах хөгжлийн ижил төстэй зарим орнуудтай харьцуулах нь” сэдвээр судалгааны ажил хийж үр дүнг нь тайлагнан илтгэж буй нь энэ билээ.

Энэхүү судалгааны ажлыг санхүүжүүлсэн НҮБХХ, ШОУХА-ийн “Ядуурлын судалгаа, хөдөлмөр эрхлэлтийг дэмжих МОН01/Ю01” төсөл, судалгаанд шаардлагатай мэдээллээр цаг тухайд нь хангаж тусалсан ҮСГ-ийн Хүн ам, нийгмийн статистикийн газрын хамт олон, судалгааны ажлын явцад хамтран ажиллаж үнэтэй зөвлөгөө өгч байсан Техникийн зөвлөгөө өгөх багийн гишүүд болох НХХЯ-ны Нийгмийн хамгааллын хэлтсийн дарга Т.Батсүх, мэргэжилтэн Б.Бат-Эрдэнэ, Сангийн яамны газрын орлогч дарга Б.Ганболд, Ядуурлын судалгааны нэгжийн мэргэжилтэн П.Бямбадорж, НҮБХХ-ийн эдийн засагч Г.Уянга, ҮСГ-ын ахлах мэргэжилтэн Ю.Туул, “Нийгмийн хамгааллын салбарын хөгжлийн хөтөлбөр” төслийн зөвлөх Жесси Т. Понсе, Мон 01/Ю01 төслийн менежер П. Болормаа нарт судалгааны багийн хамт олон гүн талархлаа илэрхийлж байна.

Тэрчлэн судалгааны мэдээлэл цуглуулахад боломж олгон туслалцаа үзүүлсэн Өмнөговь, Өвөрхангай, Орхон аймгийн Нийгмийн халамж үйлчилгээний төвийн дарга, хамт олон, Улаанбаатар хотын Баянзүрх, Хан-Уул, Баянгол дүүргийн Нийгмийн халамж үйлчилгээний төвийн дарга, хороодын засаг дарга, нийгмийн ажилтнуудад гүнээ талархаж байна.

Хүний нөөц нийгмийн хамгааллын сангийн судалгааны баг

1 УДИРТГАЛ

Монгол улсад зах зээлийн харилцааны шилжилтийн үед бий болсон сөрөг үзэгдлүүдийн нэг нь ядуурал юм. Монгол улсын засгийн газраас нийгмийн халамжийн бодлогын хүрээнд 48 төрлийн үйлчилгээ үзүүлдгийн 15 нь нэн ядуу иргэдэд чиглэгдэж, жилд 354200 орчим иргэнд 19,6 тэрбум төгрөгийн халамжийн үйлчилгээ үзүүлж байна. Гэсэн хэдий ч сүүлийн жилүүдэд хийгдсэн ядуурлын үзлэгийн дүнгээр нийт хүн амд эзлэх ядуучуудын тоо 36%-иас буурахгүй байна. Ядуурлын хамрах хүрээг багасгах, нэн ядуу амьдралтай иргэдэд туслах зорилгоор төрөөс авч байгаа арга хэмжээг хэрэгжүүлэхэд өрх, иргэдийн амьжиргааны түвшинг бодитой тогтоож ялгавартай хандах шаардлага зүй ёсоор тавигдаж байна. Амьжиргааны түвшинг буруу тодорхойлсноор олон арван хүнийг тэтгэвэр, тэтгэмжид хамруулж бэлэнчлэх сэтгэлгээг дэвэргэх, хэт хатуу хандвал нэн ядуу, бие даан амьдрах чадваргүй иргэд тусламж, дэмжлэг хүртэж чадахгүй хохирох асуудалтай тулгардаг. Сүүлийн 10-иад жилд Монгол улсын Засгийн газар, Нийгмийн хамгааллын асуудал эрхэлсэн яамнаас өрх, иргэдийн амьжиргааны түвшинг өртөг зардал багатай, ажиллагаа бага шаардах, хялбар аргаар тодорхойлох асуудлыг тавьж байгаа боловч өнөө хүртэл тодорхой үр дүнд хүрч чадаагүй байна. Энэ асуудлыг шийдвэрлэхэд туслах зорилгоор “Ядуурлын судалгаа, хөдөлмөр эрхлэлтийг дэмжих МОН 01/Ю01” төслөөс “Өрх, иргэдийн амьжиргааны түвшинг тодорхойлох өнөөгийн аргачлалыг судлах, хөгжлийн ижил төстэй орнуудтай харьцуулах нь” судалгааг хийлгэж байгаа нь цаг үеэ олсон чухал ажил болж байна. Өрх, иргэдийн амьжиргааны түвшинг тодорхойлох аргачлалыг шинэчлэх, хялбаршуулах асуудал нь дараах үндэслэл, зорилго, чиглэлтэй.

1.1 Үндэслэл, шаардлага

- Засгийн газраас хүн амын хэрэглээнд үндэслэн тооцоолсон “амьжиргааны доод түвшин” гэсэн үзүүлэлтийг “ядуурлын шугам” болгон хэрэглэж иргэдийн амьжиргааны түвшинг тогтоож байна. Гэвч энэ аргыг бүрэн утгаар нь хэрэглэх аргачлал хангалтгүйгээс өрх, иргэд олноор ядууралд хамрагдах, нийгмээс хишиг хүртэх сонирхлыг төрүүлж, нийгмийн зүгээс үзүүлэх дэмжлэг, тусалцааг нэн ядуу, ядуу иргэдэд хүргэхэд хүндрэл учрах болсон;
- мөнгөн орлогын мэдээллийн тогтолцоо хангалтгүй, хүн амын нилээд хэсэг нь өрхийн болон албан бус секторын орлогоос хэрэглээгээ хангадаг манай орны хөгжлийн өнөөгийн түвшинд амьжиргааны түвшинг орлогоор хэмжиж тогтоох боломж бүрдээгүй;
- ядуурлын шугамыг үндэслэн өрх, иргэдийн амьжиргааг тодорхойлох хялбаршуулсан аргачлал байхгүй,

- бодлого боловсруулагчид, мэргэжилтнүүд, баг, хороо, сумын удирдлагууд, халамж, үйлчилгээний ажилтнууд иргэдийн амьжиргааны түвшинг тодорхойлох хялбар, бодит байдалд тохирсон арга, аргачлалыг шаардах болсон явдал юм.

1.2 Зорилго

Өрх иргэдийн амьжиргааны түвшинг тодорхойлж байгаа өнөөгийн арга, аргачлалыг өөрийн болон гадаад орнуудын туршлага, ололт, амжилттай харьцуулан судалж, Монголын зах зээлийн харилцааны шилжилтийн шатанд тохирсон боломжит аргыг дэвшүүлж аргачлал зөвлөмж гаргахад чиглэгдэнэ.

1.3 Зорилт

- Монгол улсын хэмжээнд мөрдөгдөж байгаа иргэдийн амьжиргааг тодорхойлохтой холбогдол бүхий арга, аргачлалуудыг хамруулан судлаж дүгнэлт хийх;
- Хөгжлийн ижил төстэй орнууд, олон улсын байгууллагуудаас мөрдөж буй өрх, иргэдийн амьжиргааг тодорхойлж байгаа арга, аргачлалыг судалж Монгол орны нөхцөлд тохирох хувилбарыг сонгож, өөрийн оронд хэрэглэж болох шалгуур, үзүүлэлтүүдийг нарийвчлан гаргаж судалгааны хэрэглэгдэхүүн болгон ашиглах
- Эдгээр судалгаанд үндэслэн өрх иргэдийн амьжиргааны түвшинг тодорхойлох хялбар аргыг боловсруулж, аргачлал, зөвлөмж гаргах

1.4 Судалгаанд ашиглагдах үндсэн нэр томъёо, ойлголтууд

Энэхүү судалгаанд олон улс болон манай оронд ашиглагдаж буй 40 орчим ойлголт, ухагдахуун, үзүүлэлт, нэр томъёо, итгэлцүүрүүдийг судлан товч тайлбар зүүлт хийж дараах үндсэн ойлголтуудыг судалгааны явцад ашигласан юм.

1. “хүн амын амьжиргааны доод түвшин” гэж хэрэглээний доод хэмжээг мөнгөн хэлбэрээр илэрхийлснийг¹;
2. “хэрэглээний доод хэмжээ” гэж хүний нэн тэргүүний зайлшгүй хэрэгцээг хангах хүнсний болон хүнсний бус хэрэглээний сагсаар тодорхойлсон бараа, үйлчилгээний шинжлэх ухааны үндэслэлтэй тогтоосон тоо, хэмжээг.
3. “нийгмийн эмзэг хэсэг” гэж бие даан амьдрах чадваргүй, тэжээн тэтгэх төрөл садангүй, ганц бие ахмад настан, тахир дутуу хүн, хүнд нөхцөлд байгаа хүүхэд болон нэн ядуу амьдралтай ахмад настан, тахир дутуу хүн, олон хүүхэдтэй эх /эцэг/, нэн ядуу амьдралтай хүнийг²;
4. “нэн ядуу хүн” гэж тухайн хүнд ногдох орлогын хэмжээ нь амьжиргааны доод түвшингийн 40 хувиас доогуур, тэрхүү орлогынхоо хэмжээгээр хязгаарлагдмал хэрэглээтэй хүнийг;
5. “ахмад настан” гэж эрэгтэй нь 60 ба түүнээс дээш настай, эмэгтэй нь 55 ба түүнээс дээш настай хүнийг³
6. “тахир дутуу хүн” гэж бие бялдар, оюун ухааны чадавхи нь удамшлын болон удамшлын бус шалтгаан, төрөлхийн гажиг өөрчлөлт, өвчин, тарилгын дараахь

¹ Хүн амын амьжиргааны доод түвшингийн тухай хуулиас

² Нийгмийн халамжийн тухай хуулиас

³ Ахмад настан түүнд үзүүлэх хөнгөлөлт, үйлчилгээний тухай хуулиас

хүндрэл, осол гэмтлийн улмаас алдагдаж, хэвийн нөхцөлд хөдөлмөрлөх чадваргүй болсон, хараа, сонсгол, хэл ярианы болон бие эрхтэний тахир дутуу, оюун ухааны хомсдол, сэтгэцийн өөрчлөлттэй болох нь тогтоогдсон хүнийг⁴

7. “хэрэглээний сагс” гэж хүний наад захын хэрэгцээг хангахуйц бараа, үйлчилгээний багцыг тооцсон цуглуулгыг
8. “хэрэглээний төсөв” гэж хувь хүн ба айл гэрийн амь зуулгыг хангахуйц мөнгөний хэмжээг
9. “туйлын ядуурал” гэж хүний амьд явах төдийд хоол хүнс, хувцас хунар, орон гэр, дулааныхаа хэрэгцээг хангаж чадахгүй байгаа орлогын түвшинг хэлнэ.
10. “харьцангуй ядуурал” гэж тухайн нийгмийн амьдралын зарим хэм хэмжээ, зиндаад хүргэж чадахгүй орлогын түвшинг ойлгоно.
11. “тэнцвэржих цэг” гэж орлого, зарлага тэнцэж, хадгаламж бий болохгүй үеийг хэлдэг. (Энэхүү судалгааны хүрээнд ядуу хүн амын хувийн жин, нийт хүн амын хувийн жинтэй тэнцэж, харьцаа нь 1 болохыг илэрхийлж байгаа болно.)
12. “ядуурлын шугам” гэж хүний амьжиргааны нэн тэргүүний, зайлшгүй хэрэгцээг хангах орлогын доод хэмжээг хэлнэ. (манай улсад амьжиргааны доод түвшинг ядуурлын шугам болгон хэрэглэдэг бол энэхүү судалгаанд тэнцвэржих цэг буюу 1 гэсэн тоон утгыг ядуурлын шугам болгон авсан.)
13. “ядууралд өртөх эрсдэл” гэж амьжиргаанд нөлөөлөх нөхцөл, шалтгаан, хүчин зүйлсийн хэмжээг ойлгоно.
14. “өрхийн амьжиргааны үнэлгээ” гэж амьжиргааны чадавхийн илэрхийллийг ойлгоно. Энэхүү судалгаанд амьжиргааны үнэлгээг тэнцвэржих цэгээс ядууралд өртөх эрсдлийг хасаж тодорхойлсон.

1.5 Үр дүн

Өрх, иргэдийн амьжиргааны түвшинг тодорхойлох асуудлын өнөөгийн байдал, хөгжлийн ижил төстэй орнууд, олон улсын байгууллагад хэрэглэгдэж байгаа арга, туршлагын судалгааг гаргаж, Монголын зах зээлийн харилцааны шилжилтийн шатанд тохирсон, өрх, иргэдийн амьжиргааны түвшинг тодорхойлох хялбар арга, аргачлал гарсан байх.

1.6 Үр дүнд тавигдах шаардлага

- Мөнгөн ба мөнгөн бус хүчин зүйлүүдэд үндэслэгдсэн байх
- Амьжиргааны түвшинг бодит байдлаар тодорхойлох боломжтой байх
- Амьжиргааны түвшинг тодорхойлоход шаардагдах санхүүгийн нөөцийг бодитой тооцсон байх
- Эргэх холбоо хяналтын тогтолцоо бүхий байх

1.7 Үр дүнг хүртэгч

Засгийн газар, Нийгмийн хамгаалал, хөдөлмөрийн яам, Сангийн яам, бусад яамд, агентлагууд бодлого боловсруулах түвшинд, Улсын хөдөлмөр, халамжийн үйлчилгээний газар, түүний орон нутаг дахь салбар, нэгжүүд, аймаг, нийслэлийн засаг, захиргааны байгууллага,

⁴ Тахир дутуу иргэдийн нийгмийн хамгааллын тухай хуулиас

бусад төрийн ба төрийн бус байгуулагууд хэрэгжүүлэгч түвшинд, хүн ам, ядуурал, нийгмийн хамгааллын чиглэлээр суралцагч, судалгаа хийж буй оюутан сурагчид, магистр, докторантууд, судлаачид, эрдэм шинжилгээний ажилтанууд судалгааны түвшинд хэрэглэгч, үр дүнг хүртэгч нь болно.

1.8 Үр дүнг хэлэлцүүлсэн байдал

Судалгааны үр дүнгээр гарч буй аргачлалыг 2004 оны 12 сарын 1-ны өдөр Нийгмийн хамгааллын сайд, дэд сайд, НХХЯ, Сангийн яам, ҮСГ, НҮБХХ, Нийслэлийн ЗДТГ-ын удирдах ажилтан, мэргжилтнүүд, энэ чиглэлээр ажиллаж байгаа гадаадын зөвлөх, шинжээчид, засаг захиргааны үндсэн нэгжид ажиллаж буй мэргэжилтнүүдийг оролцуулан анхны хэлэлцүүлгийг хийсэн. Дараа нь Дэлхийн банк, Азийн хөгжлийн банкны төлөөлөгчид, мэргэжлийн хүмүүс, Ерөнхий сайдын нийгмийн бодлогын зөвлөх, түүний ахалсан нийгмийн халамжийн хуульд өөрчлөлт оруулах ажлын хэсэг зэрэгт удаа дараа танилцуулж, “Судалгааны зөвлөмжийг бодлогод тусгах нь” Үндэсний семинар, “Хүний хөгжлийн илтгэл - 2003”-ын сурталчилгаа, судалгааны нийслэлийн семинарын явцад хэлэлцүүлэг явуулж гаргасан санал, зөвлөмжийг тусгаж сайжруулалт хийгдсэн.

1.9 Судалгааны арга зүй

- *Харьцуулалт:* Өрх иргэдийн амьжиргааны түвшинг тодорхойлоход хөгжиж буй орнуудад хэрэглэж буй аргуудын харьцуулсан судалгаа хийгдсэн.
- *Дүн шинжилгээ:* Манай оронд амьжиргааны түвшинг тогтоох чиглэлээр өмнө хийгдсэн судалгаануудын материалд дүн шинжилгээ хийж тэдгээрт хэрэглэсэн үзүүлэлт, үнэлгээ зэргээс дэвшилтэй, боломжтой, үр дүн нь тодорхой болсон арга, аргачлал, дүгнэлт, энэхүү судалгаанд авч хэрэглэх зүйлсийг сонгон авсан.
- *Ажиглалт:* Амьжиргааны түвшинг үнэлэх үзүүлэлт сонгох, сонгосон үзүүлэлтүүд өрхийн амьжиргаатай аль хир уялдаатай болох, өнөөгийн аргачлалаар тодорхойлогдсон нэн ядуу, ядуу амьдралтай өрхүүд бодит байдалд хэрхэн нийцэж байгаа зэрэгт ажиглалт хийгдсэн.
- *Түүвэрлэлт:* Өрх иргэдийн амьжиргааны талаарх мэдээ цуглуулах, үзүүлэлтүүдийг бодитой сонгох зорилгоор хот хөдөөгийн төлөөлөл бүхий 450 өрхөд, ядуурлын дүр төрх, олон нийтийн санаа бодлыг тандах, ядуурлын хэмжүүр үзүүлэлтүүдийг тодотгох зорилгоор 650 гаруй иргэдээс түүвэр судалгаа авч боловсруулалт хийгдсэн.
- *Тэнцвэржих цэгийн арга:* Ядуурлын судалгааны цөм ойлголт болох ядуурлын шугамыг тодорхойлоход олон улсын хэмжээнд хэрэглэгддэг тэнцвэржих цэгийн аргыг судалгааны үр дүнгээр гарах аргачлалд онолын гол үндэслэл болгон авсан.

1.10 Судалгааны хамрах хүрээ

Хамрах хүрээг хот, хөдөөгийн төлөөллийг хангаж чадахаар байлган холбогдох хүмүүстэй ярилцсанаар 3 аймгийн 6 сум, /Өмнөговь аймгийн Булган, Даланзадгад, Орхон аймгийн Баян-Өндөр, Жаргалант, Өвөрхангай аймгийн Арвайхээр, Зүүн баян-Улаан/, Улаанбаатар хотын Хан-Уул, Баянзүрх дүүргийг сонгон мэдээлэл цуглуулах, аргачлалыг турших ажлууд хийгдсэн.

1.11 Зохион байгуулалт

Судалгааны ажлыг Хүний нөөц нийгмийн хамгааллын сангийн судалгааны баг хийж гүйцэтгэсэн ба Нийгмийн хамгаалал, хөдөлмөрийн яам, Санхүү эдийн засгийн яам, Үндэсний

статистикийн газар, НҮБХХ-ийн мэргэжилтнүүдээс бүрдсэн Техникийн зөвлөгөө өгөх баг(ТЗӨБ), “Нийгмийн хамгааллын салбарын хөгжлийн хөтөлбөр” –ийн зөвлөх Жесси Т. Понсе хамтран ажиллав.

Судалгааны үе шат: Онолын судалгаа хийх, мэдээлэл цуглуулж боловсруулах, судалгааны үр дүн болох арга аргачлал боловсруулах, үр дүнг хэлэлцүүлэх, санал авах, тайлан бичих гэсэн үе шаттайгаар зохион байгуулж хийлээ.

Source : <http://www.undp.mm/reports/>

2

АМЬЖИРГААНЫ ТҮВШИН, ЯДУУРЛЫН ОНОЛ, АРГА ЗҮЙ, ГАДААД ОРНУУДЫН АРГАЧЛАЛЫН СУДАЛГАА

Эхний ээлжинд судлагдах объектын онол арга зүйн асуудлыг судалж, дүн шинжилгээ хийх нь энэ ажлын нэг хэсэг байлаа. Энэ хүрээнд онолын чиглэл, дүгнэлтүүд, хэрэглэгдэх үзүүлэлт, ойлголтын асуудлуудыг эхний хэсэгт, хууль, эрх зүйн судалгаа дүгнэлт, хөгжлийн ижил төстэй орнууд, олон улсын байгууллагуудад хэрэглэж байгаа аргачлалын судалгааг дараагийн хэсгүүдэд нь хамруулан авч үзлээ.

2.1. Онол, арга зүйн ном зүйд хийсэн шинжилгээ, дүгнэлт

Ядуурлын судалгааны хандлага, чиглэлийн төлөөлөгчид болох нийгмийн Дарвинизм (Г.Спенсер, Ф.Гиддинг, П.Ж.Пурдон) нийгмийн тэгшитгэл үзэлтнүүд (К.Маркс, Ф.Энгельс, Э.Реклю), статистик-социологийн чиглэл (Ф.Ле-Пле, Ч.Бут, С.Раунтри), либерал эдийн засагчдын сургууль (Т.Маршалл, Ф.Хайек), Английн чиглэл (П.Гаундсенд), Америкийн чиглэл (М.Оршански, Х.Ваттс, Д.Фостер), Оросын чиглэл (В.И.Ленин, М.И.Туган-Барановский), ХХ зууны сонгодог сэтгэгчид П.А.Сорокин, М.Фондман нарын зохиол бүтээлүүд болон орчин үеийн эрдэмтэн, судлаачдын онол арга зүйн бүтээлийг судалж Монгол орны нөхцөлд тохирсон, өнөөгийн амьдралд хэрэглэгдэх ухагдахуун, ойлголтуудыг харьцуулж цаашдын судалгааны ажилдаа ашиглав.

Энэхүү ажлын хүрээнд судлагдсан онолын ном, хууль эрхзүйн актууд, бодлогын баримт бичиг зэргийг уг тайлангийн төгсгөлд номзүйн хэсэгт жагсаан харуулсан бөгөөд энэ хэсэгт бид гол агуулгыг дүгнэж тоймлон, судалгааны мөн чанартай уялдуулан дараах байдлаар авч үзлээ.

2.1.1. Амьжиргааны түвшний судалгааны онол, суурь үзэл баримтлалын үндэслэл ба дүгнэлт

Онолын чиглэл	Төлөөлөгчид	Үзэл баримтлалын агуулга
1. Нийгмийн Дарвинизм	Л.Ж.Пурдон, Г.Спенсер, Ф.Гиддингс	Нийгэмд харьцангуй ба туйлын ядуурал байдаг бөгөөд нэгдэх нь үйлдвэрлэл, хэрэглээний өсөлт, өргөжилттэй, хоёр дахь нь нийгэм дэх хуваарилалтын харилцаагаар тодорхойлогдоно.
2. Нийгмийн тэгшитгэл (Марксизм)	К.Маркс, Ф.Энгельс, Э.Реклю	Нийгэм дэх нийгмийн тэгш бус байдлаас ядуурал үүсдэг, өөрөөр хэлбэл үйлдвэрлэлийн хэрэгслийн хувийн өмч нь пролетаричлал, паперизацлалд (хоосрол) зайлшгүй хүргэнэ.

3.Либерализм	Т.Маршалл Ф.Хайек	Хувь хүн нийгмийн төлөө төдийгүй хувийнхаа төлөө, ядуурахын эсрэг хувийн хариуцлага хүлээх ёстой.
4. Ядуурлын судлаачид	И. Оршанск, Х.Витс, Д.Фостер- АНУ Таунсенд-Англи, В.В.Берви-Флеров, К.А.Пажитнов, М.И.Туган-Барановский-Орос г.м.	АНУ, Англи, Оросын нийгэм дэх нийгмийн давхраажил, түүний суурь ба доод давхраануудыг нарийвчлан судалсан.

2.1.2. Амжиргааны түвшний үндсэн үзүүлэлтүүдийн ангилал(багцлалт)

ОХУ	АНУ	НҮБ	Франц
1. Нэгдсэн үзүүлэлт	1. Хүрээлэн буй орчлон	1. Төрөлт, нас баралт, бусад хүн ам зүйн үзүүлэлт	1. Хүн амын тоо, бүрэлдэхүүн, хөдөлмөрийн нөхцөл, түүнчлэн ажил хаялт
2. Хүн амын орлого	2. Хүн ам зүйн нөхцөл байдал	2. Амьдралын эрүүл мэнд-ариун цэвэр	2. Орлогын хувиарлалт, дахин хувиарлалт, ашиг лалт (анхны орлого, хөрөнгийн орлого, цалин, тэтгэврийн доод хэмжээ, ханш г.м)
3. Хүн амын хэрэг лээ ба зарлага	3. Ажил эрхлэлт	3. Хүнсний хэрэг лээ	3. Амжиргааны нөхцөл (орон сууц, амралт, хуримтлал, үнэт зүйлс г.м)
4. Мөнгөн хадгаламж	4. Хөдөлмөрийн нөхцөл	4. Орон сууцны нөхцөл	4. Хүн амын амьдралын түвшингийн нийгмийн тал (гэгээрэл, боловсрол, эрүүл мэнд, шилжилт, нийгмийн хэв журам г.м)
5. Хөрөнгийн хуримтлал, орон сууц	5. Амьдралын төвшин	5. Соёл, боловсрол	
6. Нийгмийн ялгарал	6. Нийгмийн хангамж	6. Хөдөлмөрийн нөхцөл, ажил эрхлэлт	
7. Бага хангамж бүхий нийгмийн давхраа	7. Эрүүл мэнд	7. Хүн амын орлого, зарлага	
	8. Боловсрол	8. Амьжиргааны өртөг, хэрэг лээний үнэ	
	9. Орон сууцны нөхцөл	9. Тээврийн хэрэгсэл	
	10. Соёл, амралт, зугаа гаргалт	10. Амралтын зохион байгуулалт	
	11. Тээврийн хангамж	11. Нийгмийн хангамж	
	12. Үндэсний батлан хамгаалалт	12. Бие хүний эрх чөлөө	
	13. Иргэний эрхийн хамгаалалт		

2.1.3. Үндсэн ойлголтуудын агуулгын шинжилгээ, үнэлэлт

Суурь ойлголт	Хавсарга ойлголт	Ажлын ойлголт буюу томъёо, итгэлцүүр, индекс
1. Амьдралын нөхцөл	<ul style="list-style-type: none"> Газар зүйн Эдийн засгийн Нийгмийн Улс төрийн Соёлын г.м 	
3. Амьжиргааны төвшин	<ul style="list-style-type: none"> Хүрэлцээт Хэвийн Ядуувтар Үгээгүй 	
4. Туйлын ядуурал	<ul style="list-style-type: none"> Статистик минимум Норматив минимум Хэрэглээний сагс 	Цагийн хөлсний доод хэмжээ Сарын хөлсний доод хэмжээ
5. Амьдрах шугам буюу ядуурлын босго	<ul style="list-style-type: none"> Харьцангуй Үнэлгээний Нийгмийн Давхар индекс 	
6. Харьцангуй ядуурал	<ul style="list-style-type: none"> Гуйлгачин Ядуу Ядуувтар 	
7. Ядуурлыг тооцох үзэл баримтлал	<ul style="list-style-type: none"> Амьжиргааны минимум Харьцангуй ядуурал Хуримтлагдсан ядуурал 	

8. Нийгмийн ялгарлын хэмжүүр	<ul style="list-style-type: none"> • Лоренцийн муруй • Лоренцийн итгэлцүүр • Жинийн итгэлцүүр 	$\frac{(y_1 - x_1) + (y_2 - x_2) \dots (y_n - x_n)}{2} = \frac{\sum (y_i - x_i)}{2}$ $G = 1 - 2 \sum_{j=1}^n x_j \text{cum} y_j + \sum_{j=1}^n x_j y_j$
9. Ядуурлын гүнзгийрүүлсэн үзүүлэлтүүд	<ul style="list-style-type: none"> • Ядуурлын түвшин • Орлогын хомсдол • Доод орлогын зааг • Ядуурлын гүнзгийрлийн итгэлцүүр 	
10. Ядуусын соёл	<ul style="list-style-type: none"> • Хам соёл • Дэд соёл 	
11. Эдийн засгийн ядуурал	<ul style="list-style-type: none"> • Анхдагч • Хоёрдогч 	
12. Нийгмийн ядуурал	<ul style="list-style-type: none"> • Хүндэтгэх ядуурал • Үл хүндэтгэх ядуурал 	

2.2. Хууль эрх зүйн орчны судалгаа дүгнэлт

1	Нийгмийн халамжийн тухай хууль, УБ, 1998 он	3.1.3. "нэн ядуу хүн" гэж тухайн хүнд ногдох орлогын хэмжээ нь амьжиргааны доод түвшингийн 40 хувиас доогуур, тэрхүү орлогынхоо хэмжээгээр хязгаарлагдмал хэрэглээтэй хүнийг;... хэлнэ гэж хуульчилсан.
2	Ахмад настан түүнд үзүүлэх хөнгөлөлт үйлчилгээний тухай хууль, УБ, 1995	"Эрэгтэй нь 60 ба түүнээс дээш настай, эмэгтэй нь 55 ба түүнээс дээш настай Монгол Улсын иргэн болон Монгол Улсад хууль ёсоор байнга оршин суудаг, тус улсаас тэтгэвэр авдаг гадаадын иргэн, харьяалалгүй хүн ахмад настанд хамрагдана" гэж заасан.
3	Хүн амын амьжиргааны доод түвшинг тодорхойлох тухай хууль, УБ, 1998 он	3.1.1. Хүн амын амьжиргааны доод түвшин гэж хэрэглээний доод хэмжээг мөнгөн хэлбэрээр илэрхийлснийг; 3.1.2. Хэрэглээний доод хэмжээ гэж хүний нэн тэргүүний зайлшгүй хэрэгцээг хангах хүнсний болон хүнсний бус хэрэглээний сагсаар тодорхойлсон бараа, үйлчилгээний шинжлэх ухааны үндэслэлтэй тогтоосон тоо, хэмжээг... хэлнэ гэж хуульчилсан.
4	Сургалтын төлбөрийг төрөөс санхүүжүүлэх тухай Засгийн газрын 158 дугаар тогтоол	ҮСГ-аас тогтоосон бүсийн амьжиргааны төвшний 60%иас доогуур орлоготой өрхийг нэн ядуу гэж тодорхойлсон.
5	"Нийгмийн эмзэг бүлгийн болон 4 ба түүнээс дээш хүүхэд нь ерөнхий боловсролын сургуульд зэрэг сурагчдаг өрхийн хүүхдэд хичээлийн хэрэглэлийг үнэ төлбөргүй олгох журам" БСШ УЯ, СЭЗЯ УБ, 2000 он. Дугаар 34/ 31	Өрхийн тэргүүлэгч нь бие эрхтний согог, оюун ухааны хомсдолтой, нэн ядуу айл өрхийг нийгмийн эмзэг бүлгийн өрхөд хамруулна гэж заасан.
6	"Хүн амын амьжиргааны түвшинг тооцох аргачилсан зөвлөмж" ШУА-ийн эдийн засгийн хүрээлэн. 1994 он	Хүн амын амьжиргааны түвшинг тооцохдоо нэг хүний хүнсний хэрэглээний жилийн дундаж нормыг баримжаа болгосон байна. Хүн амын амьжиргааг хэрэглээний түвшинг үндэслэн тооцох аргыг анх удаа Монголд албажуулсан байна.
7	"Ядуу амьдралтай иргэдийг тодорхойлох аргачилсан зөвлөмж", ЭМНХЯ, УБ хот, 1997 он	Засгийн газраас тогтоосон амьжиргааны баталгаажих доод түвшингээс доогуур орлоготой, тэрхүү орлогынхоо хэмжээгээр хязгаарлагдмал хэрэглээтэй хүмүүсийг ядуу гэж үзнэ гэсэн.
8	"Хүн амын амьжиргааны доод түвшинг улсын хэмжээнд тодорхойлох аргачлал" ҮСГ-ын даргын зөвлөлийн хурлаар баталсан. 1998 он.	Хүн амын амьжиргааны доод түвшин гэж хэрэглээний доод хэмжээг мөнгөөр илэрхийлснийг, хэрэглээний доод хэмжээ гэж хүний нэн тэргүүний зайлшгүй хэрэглээг хангах хүнсний болон хүнсний бус хэрэглээг сагсаар тодорхойлсон бараа, үйлчилгээний шинжлэх ухааны үндэслэлтэй тогтоосон тоо хэмжээг ойлгоно гэсэн.
9	"Нийгмийн халамж, асрамжийн үйлчилгээнд хамруулах иргэдийг тодорхойлох түр журам" Нийгмийн хамгаалал, хөдөлмөрийн сайдын тушаал №48. УБ, 2004 он	"Ядуу иргэн" гэж өрхийн нэг гишүүнд ногдох сарын дундаж орлогын хэмжээ нь ҮСГ-аас тогтоосон амьжиргааны доод түвшингээс доогуур орлоготой хүнийг хэлнэ гэж заасан.

2.3. Өнөөгийн хэрэглэгдэж буй арга, аргачлалын судалгаа, дүгнэлт

- Иргэд өрхийн амьжиргааны түвшинг социализмын үед түүвэрлэн сонгосон 1000-н өрхөд хөтөлж ирсэн өрхийн дансны мэдээллээр тодорхойлдог байсан бөгөөд тэр нь нууцлалтаараа “маш нууц” зэрэглэлтэй учир энгийн болон эрдэм шинжилгээний олон нийтэд хаалттай байсаар ардчилал, зах зээлтэй залгасан билээ.
- Шилжилтийн жилүүдэд хүн амын амьжиргааны түвшинг зах зээлийн эдийн засгийн нийтлэг жишгийн дагуу хэрэглээний бараа, үйлчилгээний үнэ, тарифын индекс, инфляцийн түвшингөөр тодорхойлдог болов. ҮСГ-ын мэдээллээс үзэхэд 1991-2002 онд хэрэглээний бараа, үйлчилгээний үнэ, тарифын индекс 11291,5 болтлоо өсч, харин инфляцийн төвшин 52,7-оос 1,6 болтлоо буурав. Гэхдээ энэ хоёр үзүүлэлт нь хүн амын амьжиргааны түвшинг шууд харуулахгүй, харин макро эдийн засгийн тогтворжилтыг л илэрхийлнэ.
- Түүрүүчийн тогтолцоотой харьцуулахад хүн ам орлого олох эх сурвалжтай болж, бүртгэл хяналтаас гарч, орлогын ялгарал эрс нэмэгдсэнтэй холбогдон нийгмийн эмзэг хэсгийн амьжиргааны төвшинг л тодорхойлох болов. Тэгэхдээ мөн л орлогоор тодорхойлох аргад тулгуурлаж ирсэн бөгөөд өрхийн орлогын бүрэлдэхүүнд: 1. Хөдөлмөрийн хөлс, түүнтэй адилтгах орлогууд, 2. Тэтгэвэр, тэтгэмж, 3. Барааны борлуулалт, үйлчилгээний орлого, 4. Үл хөдлөх болон үндсэн хөрөнгийн орлого, 5. Мөнгөн хадгаламж, үнэт цаасны орлого, 6. Мал аж ахуйгаас олох орлого, 7. Газар тариалангаас олох орлого, 8. Бусад орлогыг нэгтгэн өрхийн нэг гишүүнд ногдох хэмжээгээр тодорхойлох удирдамж гарсан юм. Гэвч цалин тэтгэвэр, тэтгэмжээс бусад орлого бүртгэл, хяналтад төдийлөн оролгүй үлдсэний дээр далд эдийн засаг, жижиг бизнесийн орлого, дотоод дахь олон улсын байгууллага болон төслийн орлого, гадаадаас манайхны ар гэртээ гуйвуулсан, илгээсэн орлого зэрэг нь нуугдмал хэвээрээ байлаа. Үүнээс үүдэн өрхийн амьжиргааны түвшин тодорхойгүй болж, баримжаа алдагдсан тул хүн амын амьжиргааны доод түвшинг л тодорхойлох болсон билээ.
- “Хүн амын амьжиргааны доод түвшний тухай” Монгол улсын хууль гарсны дагуу түүнийг ҮСГ тодорхойлох болсон билээ. Үүнийг эш үндэс болгон ҮСГ-ын даргын зөвлөлийн 1998 оны X сарын хурлаар “Хүн амын амьжиргааны доод түвшинг улсын хэмжээнд тодорхойлох аргачлал”-ыг баталсан бөгөөд түүнийг өнөө хүртэл ашиглаж ирэв. Орлого, хэрэглээг хослуулсан, бүсчлэл харгалзсан түгээмэл таван зүйл бүхий энэхүү аргачлал нь шинжлэх ухааныхаа үндэслэлээр дажгүй болсон ч хэтэрхий том, олон зүйлийг багтаасан учир практикт ашиглахад хүндрэлтэй байснаас түүнийг бүхэлд нь бус, хэсэгчлэн мөрдөж ирэв.
- 2004 оны 10 сард НХХЯ-ны сайдын 78-р тушаал гарч “Нийгмийн халамж, асрамжийн үйлчилгээнд хамруулах иргэдийг тодорхойлох журам”-ыг даган мөрдөхөөр болов. Энэхүү түр журам нь ҮСГ-ын аргачлалыг бодвол арай авсаархан, сүүлийн жилүүдэд халамжийн байгууллага, нийгмийн ажилтнуудад тохиолдсон хүндрэл, бэрхшээл, туршлага, сургамжийг тооцон үзсэнээрээ шинэлэг, практикт ашиглахад дөхөмтэй болсон юм. Нэн ялангуяа иргэдийн амьжиргааны төвшинг тодорхойлох нэгдсэн хүснэгт буюу түр журмын 4-р хавсралт нь үндсэн 6 үзүүлэлтийг оноо, итгэлцүүрээр үнэлснээрээ онцлог бөгөөд шинэлэг юм. Гэвч энэхүү түр журам нэгэн мөр ашиглагдах амжаа болоогүй байна. Түр журам нь нэг талаасаа ҮСГ-ын аргачлалын үргэлжлэл шинжтэй, нөгөө талаасаа зөвхөн зорилтот бүлэгт зориулагдсанаараа явцуухан шинжтэй учир хүлээгдэж буй үр дүн, өгөөж нь эргэлзээтэй. Үүнээс гадна

УИХ-ын 2004 оны сонгуулийн үр дүнгээр улс төрийн хоёр хүчин тэнцүүхэн суудал авч, их эвслийн засгийн газар байгуулагдсанаар эхлээд улс төрийн, дагалдаад нийгэм-эдийн засгийн шинэ нөхцөл байдал бүрэлдлээ. Засгийн газрын нийгмийн салбар, ялангуяа нийгмийн даатгал, халамж, асрамжийн чиглэлийн бодлогод нэлээд өөрчлөлт гарах нь тодорхой бөгөөд зайлшгүй болов.

Монгол улсын засгийн газрын бодлого залгамж чанараа хадгалахын сацуу хүүхдийн итгэлийн мөнгө олгохтой хамаатай болж буй тул үүнтэй уялдуулан иргэд, өрхийн амьжиргааны түвшинг тодорхойлох арга, аргачлалыг шинэчлэх шаардлага үүсэв. Энэхүү нийгмийн захиалга, практик шаардлагад манай төсөл зориулагдсан болно.

Source : <http://www.undp.mn/reports/>

2.4. Өмнө хийгдсэн суурь судалгааны* тойм, дүгнэлт

Судалгааны сэдэв	Зөвлөхүүд	Зохиогчид	Гол ач холбогдол	Давуу талууд	Сул талууд
Монголын хүний хөгжлийн илтгэл-1997.	Паулине Боерма	Хамтын зохиогчид	<ul style="list-style-type: none"> Монголын хүний хөгжлийн анхны илтгэл Ядуурлын төвшингийн талаарх мэдээлэл анх удаа нийтлэгдсэн Монгол, англи хэлээр бичигдсэн 	<ul style="list-style-type: none"> Олон зохиогчид оролцсон Статистикийн мэдээллийг зориуд бэлтгэсэн Бусад судалгаанууд хийсэн 	<ul style="list-style-type: none"> Анхны илтгэл болохоор маш олон асуудал хөндсөн Ерөнхийдүү болсон Найруулга, орчуулгад зарим нэг сул тал бий
Монголын хүний хөгжлийн илтгэл-2000. (төрийг шинээр зүглүүлэхүй)	Х.Хулан Шива Кумар Петер Сталкер	Хамтын зохиогчид (12)	<ul style="list-style-type: none"> Анхны сэдэвчилсэн илтгэл Ядуурлын гүнзгийрэл, туйлдлыг гаргасан 	<ul style="list-style-type: none"> Төрийн захиргааны шинэ удирдлагыг тод гаргасан Бичлэг, найруулга сайн болсон Нэг арга зүй, "улаан шугамаар" бичигдсэн Иж бүрэн болсон 	<ul style="list-style-type: none"> Шигтгээ олдсон тал бий
Монголын хүний хөгжлийн илтгэл-2003.(Хот, хөдөөгийн ялгаатай байдал)	Шива Кумар Шахрбану Тажбакш	Эх материалын эх беригчид (6) Редакторууд (2)	<ul style="list-style-type: none"> Хот, хөдөөгийн ялгааг тодорхой гаргасан Орлогын ядуурлыг тодорхой тусгасан Жендерийн асуудлыг тусгасан. 	<ul style="list-style-type: none"> Хүн ам, орон сууцны 2000 оны тооллогын дүнг өргөн ашигласан. Хүний хөгжлийн индексийг бүс нутаг, хүйс, боловсрол зэргээр тодотгосон. Редакц сайн хийгдсэн. 	<ul style="list-style-type: none"> Эх илтгэлүүдийн чансаа янз бүр Зохиогчид цөөрч, ургалч үзэл хумигдсан
Амьжиргааны түвшний судалгаа 1998.	Осмон Х. Шаммад	Хамтын зохиогчид (8)	<ul style="list-style-type: none"> Амьжиргааны түвшнийг гүнзгийрүүлэн судалсан. Бүсчилсэн Амьжиргааны түвшнээр 5 бүлэгт хуваасан 	<ul style="list-style-type: none"> Түүврийн төлөөлөл хангалттай Мэдээллийн боловсруулалт сайн Сургалт, бэлтгэлийг базаасан 	<ul style="list-style-type: none"> Судалгааны хэрэглэгдэхүүн нүсэр Ангиллын шагуур сул Бичлэг, найруулга тааруу
Монгол улс: Амьжиргааны түвшинг оролцооны аргаар үнэлэх судалгаа 2000.	Робин Мэарнс, Мэара Шах Д.Оуэн	Хамтын зохиогчид (12)	<ul style="list-style-type: none"> Амьжиргааны түвшинг оролцооны аргаар үнэлэн судалсан Өрхийн аж байдлыг тодорхойлох жишиг үзүүлэлтийг тодорхойлсон 	<ul style="list-style-type: none"> Чинээлэг, боломжийн, ядуу, нэн ядуу өрхийг хөдөөний баг, сумын төв, аймаг, Улаанбаатар гэсэн 4 төвшинд гаргасан Хэвлэлийн дизайн сайн 	<ul style="list-style-type: none"> Түүврийн хэмжээ тодорхойгүй Өрхийн үзүүлэлтүүд харилцан адилгүй цөөн нь 5, олон нь 13 Шигтгээ олдсон Судлаачдын туршлага эргэлзээтэй

* Жил: Зарим зохиогчдын судалгааг ном зүйн байдлаар үзүүлэв

Хөдөөгийн амьжиргааны байдлыг оролцооны аргаар үнэлэх судалгаа. 2003.	Жаан Рейжмеринг	Ли юу (БНХАУ)	<ul style="list-style-type: none"> Хөдөөгийн амьжиргааны байдлыг оролцооны аргаар үнэлэх судалгаа Бүлгийн судалгааг хийсэн 	<ul style="list-style-type: none"> Түүвэр тодорхой Бүсийн төлөөллийг гаргасан Нэг хүний гараар бичиг дсэн 	<ul style="list-style-type: none"> Хавсралт, хүснэгтүүд мэдээлэлгүй Боловсруулалт тодорхойгүй Дэндүү богино хугацаанд хийгдсэн Түүврийн хэмжээ ихэдсэн
Улаанбаатар хотын ядуурал ба шилжих хөдөлгөөн судалгаа. 2004.	Алисия Менендес Нилс Рименсинойдер	Төслийн баг	<ul style="list-style-type: none"> Улаанбаатар хотын ядуурал, ба шилжих хөдөлгөөнийг судалсан 	<ul style="list-style-type: none"> Судалгаа иж бүрэн шинжтэй Мэдээллийн боловсруулалт сайн Техник ажлын гүйцэтгэл чанартай Монгол, Англи хэлнээ илтгэлүүд бичигдсэн 	<ul style="list-style-type: none"> Хоёр асуудал тусдаа бичигдсэн Дүгнэлт, бодлогын зөвлөмж тааруухан Чанарын судалгааг тавхан хоногт хийсэн

Source: <http://www.undp.mn/reports/>

2.5 Олон улсын байгууллага, хөгжлийн ижил төстэй зарим орны туршлага, судалгаа, дүгнэлт

Олон улсын хэмжээнд ядуурлыг хэмждэг янз бүрийн аргууд байдаг бөгөөд эдгээр нь үндэсний хэмжээнд, бүс нутгийн хэмжээнд, өрхийн түвшинд ядуурлыг хэмжих чиглэлүүдээр ялгаатай байдаг байна. Бид судалгааны зорилгод нийцүүлэн өрх гэрийн түвшинд ядуурлыг хэмжих аргуудад голлон анхаарч судалгаа хийлээ. Бусад орны туршлагаас судлахдаа эдгээр аргад үнэлгээ өгөхийг зориогүй бөгөөд манай орны нөхцөлд авч хэрэглэж болох, бидний судалгааны зорилгод хир зэрэг нийцэж байгаа талаас нь илүү анхаарсан болно.

Жулиа Болтвиник /"Poverty Measurement Methods – An Overview", <http://www.undp.org/poverty/publications/> ядуурлыг хэмжих аргуудыг тоймлон авч үзэж өрхийн амьжиргааны түвшинг тодорхойлох дараах аргуудыг онцолжээ. Үүнд:

- А) Ядуурлыг тодорхойлох нэг хэмжээст ядуурлын шугамын хувилбарууд: Ядуурлын шугамыг нормативт хүнсний сагсын 3 хувилбар, орлогын дүнгээр тогтоож өрхийн амьжиргааны түвшинг тодорхойлох 4 хувилбар авч үзсэн. Хэмжих гол хувьсагч нь өрхийн нэг гишүүнд ногдох орлого, орлогыг өрхийн төсвийн судалгаанд үндэслэн хүнсний сагсны өртгөөр тодорхойлно. Ядуу гэдэг шалгуур нь ядуурлын шугамаас доогуур орлоготой байх ажээ.
- Б) Ядуурлыг тодорхойлох олон хэмжээст хангагдаагүй үндсэн хэрэгцээний хувилбарууд: Хангагдаагүй үндсэн хэрэгцээг хязгаарлагдмал анхдагч, хязгаарлагдмал сайжруулсан, ерөнхий анхдагч, ерөнхий сайжруулсан гэсэн 4 хувилбараар авч үзэн тус бүрийн хэмжих үзүүлэлтүүд шалгуурыг тогтоосон.

Хязгаарлагдмал анхдагч хувилбар: хэмжүүр үзүүлэлтүүд нь ерөөний нягтрал(нэг өрөөнд 3-аас дээш хүнтэй), найдваргүй орон байр(шавар шал, муу ханын материал), цэвэр усны шугам, 7-11 насны нэг түүнээс дээш тооны хүүхэд сургуульд сурдаггүй, өрхөд 4-өөс дээш тооны тэжээлгэгчтэй байх, өрхийн тэргүүлэгч 3-аас доош жил сургуульд сурсан зэрэг бөгөөд эдгээр хэрэглээний 2 түүнээс дээшхи нь хангагдаагүй байвал нэн ядуу, нэг нь хангагдаагүй бол ядуу гэсэн шалгуур хэрэглэдэг байна.

Хязгаарлагдмал сайжруулсан хувилбар: хэмжүүр үзүүлэлтүүд нь орон байрны чанар(материал), орон байрны хэмжээ(зай), усан хангамж, сувагжуулалт, дулаан хангамж, боловсрол(хамрагдалт болон түвшин), эрүүл мэндийн үйлчилгээний хүртээмж, өрхийн үндсэн өмч хөрөнгө, илүү цагийн ажил зэрэг бөгөөд ерөнхий индекс –1; +1 –ийн хооронд харгалзах өртөгт нь үндэслэн тооцогддог. Эерэг индекстэй өрхийг ядуу гэж үзнэ.

Ерөнхий анхдагч хувилбар: хэмжүүр үзүүлэлтүүд нь *орон байр*: тусдаа жорлон ваннтай байх, халаалт, чийггүй гэр орон, өөрийн орон байр, 10 дээш насны өөр өөр хүйсийн хүн бүр тусдаа унтлагын өрөөтэй байх, цэцэрлэг; *тавилга хэрэгсэл*: хүн бүрт ор, хивс, хөргөгч, угаалгын машин, телевизор; *хувцас хунар*: дулаан хувцас, шинэ-гар дамжаагүй хувцас, 2 хос гутал; *хоол хүнс*: долоо хоногт 1 удаа тусгай хоол иддэг, өдөрт 3 удаа хооллодог/хүүхэд/, насанд хүрэгчид өдөрт 2 удаа халуун хоол иддэг, өдөр бүр мах загас иддэг, *тансаг хэрэглээ*: жилд 1 удаа амралт эдэлдэг, хүүхдэд зориулсан тусгай тавилга болон тоглоом, тэмдэглэлт өдрүүд тэмдэглэдэг, хоббитой; *бусад зүйлс*: төрөл төрөгсөд найзууддаа жилд нэг удаа бэлэг өгдөг, нийтийн тээвэр хэрэглэдэг зэрэг бөгөөд 3 – аас дээш зайлшгүй хэрэглээ байхгүй бол ядуу гэж үзнэ.

Ерөнхий сайжруулсан хувилбар: өрх бүрийн ерөнхий индекс дээрхийн адил тусгай үзүүлэлтүүдийн жигнэсэн дунджаар тодорхойлогдох ба эерэг индекстэй нь ядуу гэж тооцогдоно. Үнэлгээ нь тухайн зүйл бүхий хүн амын хувийн жинд үндэслэн тооцогддог гэжээ.

В / Мөн энэ хоёрын хосолсон буюу орлого, үндсэн хэрэгцээ хоёрыг аль алиныг нь хэрэглэсэн хэд хэдэн хувилбарыг өрхийн амьжиргааны түвшинг үнэлэхэд хэрэглэхээр санал болгосон байна.

Манайд өрхийн амьжиргааны түвшинг орлого, үндсэн хэрэглээнд тулгуурлан тооцдог аргууд өмнө хийгдсэн судалгаануудад өргөн хэрэглэгдсэн боловч эдгээр нь өртөг зардал, цаг хугацаа ихээхэн шаарддаг тул бидний судалгааны зорилгод тэр бүр нийцэхгүй байгаа ч зарим нэг аль ч улс оронд түгээмэл хэрэглэгдэх өрхийн амьжиргаатай өндөр хамаарал бүхий үзүүлэлтүүдийг бид аргачлалдаа авч хэрэглэж байгаа юм.

Хялбар, өртөг зардал, цаг хугацаа бага шаардах гэдэг утгаар нь авч үзвэл зарим нэг хөгжиж буй оронд хэрэглэгдсэн аргууд анхаарал татаж байгаа юм. Үүнд:

1. **Өрхийн ядуурлыг тодорхойлох нэг арга нь “тэнцвэржих цэг”**- ийн арга бөгөөд энэ аргаар ядуурлын шугамыг өрхийн орлого зардалтайгаа тэнцэж, хадгаламж тэгтэй тэнцэх хэмжээний орлогоор тодорхойлдог. Энэ аргын үндэс нь хадгалж чадахын тулд өрх төсвийн зарцуулалтдаа ухаалаг хандаж, оновчтой сонголт хийхэд орших юм. Лидиа Баррейрас /Lidia Barreiras/ -ын (1992) тэмдэглэж хэлснээр энэ арга ядуурлын шинжилгээний үндсэн зарчим болох ёстой ажээ.

2. **Армений туршлага: Armenia’s experience with proxy means testing. (Background material by Alexandra P.), <http://www.worldbank.org/safetynets>**

Армений нийгмийн халамжийн тогтолцооны шинэтгэлийн хүрээнд 1994 онд нэг индекс томъёоллоор өрхүүдийг эрэмбэлэн тэдний аж байдлын түвшинг судалгаагаар тогтоодог туршлагыг нэвтрүүлсэн. 1999 онд шинэчлэл хийгдэж дараахь томъёогоор өрхийн аж байдлыг үнэлэх болсон байна. Томъёо нь дараах хувьсагчдыг агуулдаг.

$$P = P_m \cdot P_c \cdot P_r \cdot P_h \cdot P_a \cdot P_b \cdot P_f \cdot P_i$$

- өрхийн дундаж “нийгмийн эрсдэл”
- өрхийн хөдөлмөрийн чадваргүй гишүүдийн тоо
- амьдарч буй газар(суурьшилт)
- орон байрны нөхцөл
- хувийн машин
- хувийн өмч (бизнес)
- орон нутгийн засаг захиргаа (эрх бүхий байгууллага)-аас тусламж дэмжлэг авах “шаардлагатай” эсвэл “шаадлагагүй” гэж тодорхойлж өгсөн баримт

Эдгээр хувьсагчдыг өрхийн амьжиргааны түвшинд ихээхэн нөлөөтэй гэж үзэн сонгон авч тус бүрд нь оноо өгөн үржвэрээр нь өрхийн аж байдлыг тодохойлдог байна. Бид өөрийн аргачлалдаа эдгээрээс нийгмийн эрсдэл, суурьшилт, орон байрны нөхцөл, хувийн машин ба хөрөнгө, бизнес зэрэг үзүүлэлтүүдийг мөн сонгон оруулж байна.

3. **Жижиг нэгжийн сан (Small Enterprise Foundation)-гийн туршлага. Overcoming the obstacles of identifying the poorest families, Anton Simanowitz and Ben Nkuna, Sukor Kasim and Robert Gailey, <http://www.sef.co.za/SEF%20&%20Develop/poverty%20target/antonbenhtm.htm>**

Жижиг нэгжийн сан Африкт үйл ажиллагаа явуулж буй засгийн газрын бус байгууллага, ядуурлыг бууруулах зорилгоор жижиг зээл олгохдоо өрхийн амьжиргааны түвшинг

хялбаршуулсан янз бүрийн аргаар тодорхойлдог байна. Үүнд:

A/ Каспорын орон байрны индекс /Cashpor House Index/

Онооны нийлбэрээр ядуу ядуу бус гэж ялгана.

1. 3-аас бага оноотой бол нэн ядуу
2. 4-6 оноотой бол ядуу
3. 6-аас дээш оноотой бол ядуу бус болно.

Б/ Оролцооны аргаар өмч хөрөнгийг үнэлэх. 3 үе шаттайгаар хийгдэнэ:

1. Хөтөлбөрт оролцох өрхийн жагсалт гаргана.
2. Орон нутгийн төлөөллөөс бүрдсэн тус бүр 5 гишүүнтэй үнэлгээ өгөх эрх бүхий 3 бүлэг зохион байгуулна. Бүлэг тус бүр ярилцлага болон ажиглалтын аргаар өрхийн өмч хөрөнгийн байдлыг төрөлжүүлэн зүйлчилж 100 хүртэлх /80, 60, 40 гэх мэт/ оноогоор дүгнэнэ.
3. Шинжилж, үнэлэн ядуу өрхийг сонгох. Ядаж 3 үнэлгээ өгөх бүлгийн үнэлгээний энгийн арифметик дунджаар $[(80+60+40)/3=60]$ өрхийн оноог гаргана. Ядуу ядуу бус өрхийг зааглах оноо тогтоогдсон байх бөгөөд бага оноотой нь ядуу болно.
4. **Шриланкийн туршлага. Mr. C.A. Samaradikara, <http://www.sef.co.za/SEF%20&%20Develop/poverty%20target/antonbenhtm.htm>**

Өрхийн амьжиргааны судалгаанаас амьжиргааны түвшинг үнэлэх үзүүлэлтүүдийг сонгон 0-10 хүртэлх оноо өгөн картаар үнэлж 30-аас доош оноотойг нь ядуу гэж үздэг. Үзүүлэлтүүд нь:

1. Өрхийн сарын орлого: $50\text{US\$} = 10$ оноо / $40\text{US\$} = 8$ оноо / $30\text{US\$} = 6$ оноо / $20\text{US\$} = 4$ оноо / $10\text{US\$} = 2$ оноо

2. Орон байрны чанар: Байнгын орон сууцтай = 10 оноо, Хагас байнгын = 5 оноо, түр зуурын = 0 оноо
3. Эрүүл мэнд:
 - a/ 100 ярдын зайд цэвэр усанд хүрэх боломжтой = 2.5 оноо, боломжгүй = 0 оноо
 - б/ 100 ярдын зайд бие засах газартай – устай бие засах газартай = 2.5 оноо, сайжруулалт шаардах устай бие засах газартай = 1 оноо, байхгүй = 0 оноо
 - с/ хүүхдийн хоол тэжээлийн байдал: орон нутгийн засаг захиргааны хүүхдийн хөгжлийн карттай бол 2,5 хүртэл оноо
 - d/ хүүхдийн вакцинжуулалт: орон нутгийн засаг захиргааны хүүхдийн хөгжлийн карттай бол 2,5 хүртэл оноо
4. Сургуульд хамрагдсан хүүхдийн тоо: Нийт оноо 10, сургуульд хамрагдаагүй 6-18 насны хүүхэд бүрт 2 оноо хасагдана.
5. Цахилгаанжуулалт: цахилгаантай 10 оноо, байхгүй 0 оноо

5. UNICEF-ийн Гэр бүлийн хөгжлийн сангаас Египетэд хэрэглэсэн туршлага.

<http://www.sef.co.za/SEF%20&%20Develop/poverty%20target/antonbenhtm.htm>

Нэн ядуу эмэгтэйчүүдэд зээл олгохоор сонгохдоо хэрэглэдэг. Сонгох шалгуур нь:

- a/ Өрх толгойлсон эмэгтэй
- б/ Өрхийн нэг гишүүнд ногдох сарын орлого 12\$ - оос ихгүй
- в/ Өмчилж болон түрээслэж буй газар нь 0,17 акраас бага
- г/ Садатын тэтгэврийн хөтөлбөр болон Нийгмийн хамгааллын яамнаас тэтгэмж авах нөхцөл хангасан байх

3 болон түүнээс дээш шалгуур хангасан нөхцөлд сонгогдоно.

6. International Rescue Committee, SEAD Program, Sunimal Alles,

<http://www.sef.co.za/SEF%20&%20Develop/poverty%20target/antonbenhtm.htm>

Зааны ясан эрэгт дүрвэгсдэд 17 үзүүлэлтээр нэн ядуу(н/я), ядуу(я), ядуу бус(я/б) гэж ангилан зээл олгодог. Үзүүлэлтүүд нь:

- I. Гал тогооны хэрэгсэл: /байхгүй, эвдэрсэн, хязгаарлагдмал тоотой-н/я, нэг удаагийн хэрглээ хангах тоотой- я, чанар сайтай, хэд хэдэн ком- я/б/
- II. Унтаж амрах нөхцөл: /шал гудас-н/я, матрас-я, ор-я/б/
- III. Хувцас: /уранхай, бохир-н/я, хагас дутуу-я, сайн-я/б/ гэх мэтчилэн
- IV. Гутал
- V. Хүнс
- VI. Эрүүл мэндийн нөхцөл
- VII. Сургууль
- VIII. Орон байр
- IX. Тавилга хэрэгсэл
- X. Бие засах газар
- XI. Ажил эрхлэлт

- XII. Тээврийн хэрэгсэл
- XIII. Радио
- XIV. Хөргөгч
- XV. Амьтан
- XVI. Бизнесийн орлого
- XVII. Эдийн засгийн идэвхи зэрэг үзүүлэлтээр үнэлдэг ажээ.

7. Нигерийн туршлага. LIFT ABOVE POVERTY ORGANIZATION (LAPO). Uwa Izekor, <http://www.sef.co.za/SEF%20&%20Develop/poverty%20target/antonbenhtm.htm>

Нигерт ядуурлыг тодорхойлоход хэрэглэдэг. Сонгосон 9 үзүүлэлтүүдээр 25-100 оноогоор үнэлэх ба их оноотой нь ядууд тооцогдоно.

Үнэлэх хүснэгт (Дээд ба доод оноо)

- I. Албан боловсролын түвшин (12, 2)
- II. 20 доош насны тэжээлгэгчид (10, 2)
- III. Гэрлэлтийн байдал (10, 4)
- IV. Орон байр (12, 3)
- V. Байрны хэмжээ (7, 2)
- VI. Мэдээлэлийн хэрэгслийн хамгийн боловсронгуй хэлбэр (12, 1)
- VII. Бизнесийн ашиг орлого эсвэл хэмжээ (15, 3)
- VIII. Сарын орлого (12, 5)
- IX. Суурьшилт (10, 3), Дээд тал нь 100 доод тал нь 25 оноо авна.

8. Филиппиний туршлага: 10 гол /үндсэн/ хэрэглээний үзүүлэлт

Амьжиргаа залгуулах түвшинд

- Хүнс тэжээл
- Эрүүл мэнд
- Ус, усан хангамж
- Хувцас

Хамгаалалттай түвшинд

- Орон байр
- Энх амгалан байдал/ төрийн хамгаалал
- Орлого мөнгөн эх үүсвэр

Хүрэлцээт түвшинд

- Суурь боловсрол, бичиг үсэг
- Нийгэмд эзлэх байр суурь
- Гэр бүлийн халамж

Хэрэглээний үзүүлэлтүүдийн стандарт:

- I. **Хүнс тэжээл:** Хүүхэд төрөх үеийн жин ядаж 2,5 кг байх, 5 хүртэлх насны хүүхдүүдийн жин хэт бага биш байх, жирэмсэн болон хөхүүл эхчүүдийн иод ураны баяжмалаар хангагдах байдал, ядаж 4 сар хөхөөр хооллож байгаа хүүхдүүд
- II. **Эрүүл мэнд:** Үйлчилгээг мэргэжсэн хүмүүс үзүүлдэг, 0-1 насны хүүхдүүд бүрэн

вакцинжсан байдал

- III. **Ус, усан хангамж:** 250 метрт эсвэл 10 мин явж хүрэх газарт ундны устай, жорлонтой байх
- IV. **Хувцас:** Хавар зун, намар өвлийн гэрт болон гадуур өмсөх 3 ээлжийн хувцастай байх
- V. **Орон байр:** Өөрийн, түрээсэлсэн эсвэл хамтран эзэмшдэг, 5 доошгүй жил амьдрахаар
- VI. **Энх амгалан байдал/ төрийн хамгаалал:** Иргэний гэмт хэрэгт өртөхөөргүй, өмч хөрөнгийн гэмт хэрэгт өртөхөөргүй, сүүлийн жилүүдэд байгалийн гамшигт өртөөгүй, сүүлийн жилүүдэд дайны хор уршигт өртөөгүй
- VII. **Орлого мөнгөн эх үүсвэр:** Өрхийн тэргүүлэгч ажилладаг, өрхийн бусад насанд хүрсэн гишүүд ажил эрхэлдэг, амьжиргааны баталгаажих доод түвшинд орлого нь хүрдэг
- VIII. **Суурь боловсрол бичиг үсэг:** 3-6 насны хүүхдүүд сургуулийн өмнөх цэцэрлэгт хамрагдсан, 7-18 насны хүүхдүүд сургуульд сурдаг, Өрхийн 10 дээш настай гишүүд бичиг үсэгтэй эсэх
- IX. **Нийгэмд эзлэх байр суурь:** Өрхийн ядаж 1 гишүүн албан ёсны олон нийтийн байгууллага, нийгэмлэгт хамрагддаг, сонгуульд санал өгөх бололцоотой байх
- X. **Гэр бүлийн халамж:** 15-аас доош насны нэг ч хүүхэд гэр бүлийн хүчирхийлэлд өртөөгүй байх, 7-оос доош насны нэг ч хүүхэд хараа хяналтгүй орхигдоогүй байх

9. Вьетнамын туршлага: Concepts, contents and Measurement of Poverty in Vietnam, <http://www.unescap.org/stat/meet/povstat/pov7-vnm.asp>

- 1. Хүнсний ядуурлын шугамыг 12 зүйл оруулсан хүнсний сагсын 8-10%-иар тогтоох
- 2. Ядуурлын шугамыг будааны өртөгт шилжүүлсэн орлогоор нь өлсгөлөн, ядуу гэж ангилан хот хөдөөгийн ялгаатай тогтоох
- 3. Ядуурлын шугамыг доогуур ба арай өндөр гэсэн 2 ангилалтайгаар хүнсний болон хүнсний бус барааг оролцуулсан сагсаар тодорхойлох гэсэн 3 аргыг хэрэглэдэг

10. Казакстан болон зүүн европын социалист орнуудын туршлага

<http://www.undp.org/dpa/publications/choicesforpoor>, Jaroslav Gorniak, Poverty in Transition: Lessons from Eastern Europe and Central Asia,

<http://www.unescap.org/stat/meet/povstat/pov7-kaz.pdf>, Measurement of Poverty in Kazakhstan.

Шилжилтийн үеийн ядуурлын асуудал түүнийг UNDP-ийн аргачлал - LSMS-ээр хэмжих тухай асуудлуудыг хамарсан. Манай оронд байгаа судалгааны материалтай ижил түвшинд хийгдсэн учир бид өөрийн судалгаанд харгалзан үзэж байгаа.

3

МЭДЭЭЛЭЛ ЦУГЛУУЛАЛТ, БОЛОВСРУУЛАЛТ

Өрх, иргэдийн амьжиргааны түвшинг тодорхойлох арга, аргачлалыг боловсруулахын тулд хийгдсэн тоон болон чанарын судалгаа нь ажлын үр дүн, түүний үндэслэлийг сайжруулах нэг чухал хүчин зүйл боллоо.

3.1 Тоон судалгаан дахь өрх, иргэдийн аж байдал.

(мэдээ цуглуулалт, боловсруулалт, дүгнэлт)

Өрх, иргэдийн амьжиргааны түвшинг тодорхойлох судалгааны тоон мэдээлэл цуглуулах үйл ажиллагааны хүрээнд Хүн ам, орон сууцны 2000 оны тооллогын дүн, өмнө хийгдсэн өрхийн амьжиргааны түвшинг тодорхойлох судалгаанууд, ҮСГ, НХХЯ, СЭЗЯ-наас гаргасан тоо мэдээлэлүүдийг цуглуулж боловсруулалт хийлээ. Энд ашиглагдсан материалууд нь:

1. Хүн ам, орон сууцны тооллогын нэгдсэн дүн, 2000 он, ҮСГ
2. Хүн амын хэтийн тооцоо, 2003 он, ҮСГ
3. Ядуурлын үзлэгийн дүн 1997, 1999, 2001 он, НХХЯ
4. Нийгмийн халамжийн сангийн тайлан 1997-2003 он, УНХГ
5. Амьжиргааны түвшингийн түүвэр судалгаа-1998 он, ҮСГ, Дэлхийн банк
6. Өрхийн орлого, зарлага, амьжиргааны түүвэр судалгаа, 2002-2003, ҮСГ, Дэлхийн банк,
7. Хөдөөгийн амьжиргааны байдлыг оролцооны аргаар үнэлэх судалгаа, 2003 он, ҮСГ. ХААХОУС/ IFAD/
8. Амьжиргааны түвшинг оролцооны аргаар үнэлэх судалгаа 2000 он, ҮСГ, Дэлхийн банк
9. Улаанбаатар хотын ядуурал ба шилжих хөдөлгөөний судалгаа 2004 он, НХХЯ, НҮБХХ, МУИС-ийн Хүн амын сургалт судалгааны төв.
10. Хүний хөгжлийн илтгэл 1997, 2000, 2003 зэрэг болно.

Эдгээрээс өрх, иргэдийн амьжиргааны түвшинг тодорхойлоход үндэс болж чадахуйц 2 судалгааг сонгож, шинжилгээ, дүгнэлт хийсэн.

3.1.1. Хүн амын тоо, байршил, бүтцийн судалгаа

10 жилд нэг удаа явагддаг Монгол улсын хүн амын тооллогын дүн нь өрх, иргэдийн аж амьдралын байдлыг нарийвчлан гаргадаг, хаяг, үр дүн нь тодорхой, нарийвчилсан судалгаа

хийх боломжийг бий болгосон олон давуу талтай. Иймээс 2000 оны хүн ам, орон сууцны тооллогын материалыг судалгааны нэг үндэслэл болгон авч үзлээ.

Хүн ам, орон сууцны 2000 оны тооллогын материалыг үндэслэж улсын нийт хүн амын тоо, байршилт, ам бүлийн тоо, насны бүтэц, хөдөлмөр эрхлэлт, орон сууцны байдал, гэр бүлийн бүтэц, эмзэг бүлгийн иргэдийн тоон мэдээллийг нарийвчлан судалж өрх, иргэдийн амьжиргааг тодорхойлоход нөлөөлөх хэмжүүрүүдийг сонгон авах үндэслэл болгосон юм.

1. Нийт хүн амын тоо

Улсын нийт хүн амын тооноос хот, хөдөөгийн суурьшилтын байдал, хүн ам зүйн ачаалал, насны бүтэц, хүйс зэрэг олон үзүүлэлтүүд тодорхойлогддог. 2000 оны тооллогоор манай улсад 2373.4 мянган хүн тоологдсны 1177, 9 мянган нь эрэгтэй, үлдсэн нь эмэгтэйчүүд байлаа. Энэ нь манай улсын хүн амын дотор хүйсийн харьцаа төдийлэн алдагдаагүй гэсэн үг юм. Харин суурьшилтаар нь авч үзвэл сүүлийн жилүүдэд бий болсон шилжилт хөдөлгөөн их нүүдлийн үр дүнд төвлөрөл явагдаж, хотын хүн амын тоо хөдөөгийнхнөөс өсөх хандлагатай байгаа нь ажиглагдлаа.

Хүснэгт № 3-1

Хүн амын тоо, хүн ам зүйн ачаалал, нас хүйсний харьцаа

Хүн амын тоо, хүн ам зүйн ачаалал, нас хүйсний харьцаа									
Нас	Хот			Хөдөө			Бүгд		
	эрэгтэй	эмэгтэй	нийт	эрэгтэй	эмэгтэй	нийт	эрэгтэй	эмэгтэй	Нийт
Хүн амын тоо									
0-14	223585	222255	445840	204506	198775	403281	428091	421030	849121
15-59	404965	428350	833315	289933	276829	566762	694898	705179	1400077
60+	28531	36830	65361	26461	32473	58934	54992	69303	124295
<i>Нийт</i>	<i>657081</i>	<i>687435</i>	<i>1344516</i>	<i>520900</i>	<i>508077</i>	<i>1028977</i>	<i>1177981</i>	<i>1195512</i>	<i>2373493</i>
Хүн ам зүйн ачаалал									
<i>Нийт</i>	<i>62.3</i>	<i>60.5</i>	<i>61.3</i>	<i>79.7</i>	<i>83.5</i>	<i>81.6</i>	<i>69.5</i>	<i>69.5</i>	<i>69.5</i>
Хүүхэд	55.2	51.9	53.5	70.5	71.8	71.2	61.6	59.7	60.6
Өндөр настан	7.0	8.6	7.8	9.1	11.7	10.4	7.9	9.8	8.9

Эх сурвалж:: 2000 оны хүн ам, орон сууцны тооллого: Монгол Улс дахь хүйсийн ялгаатай байдал: сэдэвчилсэн судалгаа, УСГ

Хүн ам зүйн ачааллын тухайд “тэжээлэгчийн үүргийг” ихэвчлэн хүүхдүүд гүйцэтгэж байгаа бөгөөд хот, хөдөөгийн ялгаа төдийлэн харагдахгүй байна. (Хүснэгт № 3-1). Харин өндөр настны хувьд хөдөөд хотынхоос арай олон байгаа нь ажиглагдлаа.

2. Хүн амын суурьшилт

Хүн амын амьдрах орчин, төв суурин газраас алслалтын байдал нь амьжиргаанд нөлөөлөх хандлагатай байгааг өмнөх хэсэгт тэмдэглэсэн. Иймд хүн амыг суурьшилтаар нь ангилахдаа Улаанбаатар, аймгийн төвийг “хот”-д, сумын төв, тосгон, хөдөөгийн багт амьдрагчдыг “хөдөө”-д хамруулан авч үзлээ.

Хүн амын байршил

		Улаанбаатар	Аймгийн төв	Сумын төв	Хөдөө	Нийт өрх
Өрхийн	Тоо	161273	118104	85281	176491	541149
	Хувь	29.80	21.82	15.76	32.61	100.00
Хотод	Тоо	279377		261772		
Хөдөөд	Хувь	51.63		48.37		

Нийт өрхийн 29,8 хувь нь хотод, 21,82 хувь нь аймгийн төвд, 15,76 хувь сумын төвд, 32,61 хувь нь хөдөөд амьдарч байна.

3. Орон сууцны нөхцөл

Орон сууцны төрлийг гэр, байшин, нийтийн байр зэргээр ангилж хот, хөдөөгийн ялгаатай байдлаар нь тооллогын дүнд нэгтгэсэн байна. Улсын нийт өрхийн 50.9 хувь нь гэрт амьдарч байхад Улаанбаатарт гэрт амьдрагчид 21.8 хувийг эзлэж байна. Харин хөдөөгийн багийн хүн амын 90 хувь нь гэрт амьдарч байна.

Өрх, сууцны төрөл, байршлаар, дүнд эзлэх хувиар

	Бүгд		Үүнээс				
	Тоо	Хувь	Хөдөө	Сумын төв	Тосгон	Аймгийн төв	Улаанбаатар
Бүгд	541.1	100.0	100.0	100.0	100.0	100.0	100.0
Гэр	275.6	50.9	89.9	56.7	26.1	37.5	21.8
Байшин	265.5	49.1	10.1	43.3	73.9	62.5	78.2
Сууцны тусдаа байшин	133.9	24.7	8.9	35.0	39.3	29.5	29.9
Нийтийн сууцны байшин доторх сууц	119	22.0	0.6	5.9	30.2	30.2	44.8
Нийтийн байр	8.4	1.6	0.4	1.4	3.1	1.7	2.5
Сууцны бус	3.4	0.6	0.1	0.9	1.2	0.9	0.8
Бусад	0.8	0.2	0.1	0.1	0.1	0.2	0.2

Эх сурвалж: 2000 оны Хүн ам, орон сууцны тооллого: Үндсэн үр дүн, ҮСГ

Судалгаанаас хот, хөдөөд сууцны төрөл, түүнд амьдардаг өрхийн тоо харилцан адилгүй байгаа нь харагдаж байна. Эндээс өрхийн амьжиргааны нэг гол үзүүлэлт болох орон сууцны байдлыг хот, хөдөөгийн ялгаатайгаар судлах нь зүйтэй гэсэн дүгнэлт хийж болох юм.

4. Өрхийн ам бүлийн тоо, хүн ам зүйн ачаалал

Өрхийн орон сууцны төрөл, суурьшилтаас гадна нэг өрхөд амьдарч байгаа ам бүлийн тоо нь тэр айлын амьжиргааны чадавхийг илэрхийлэх бас нэг гол үзүүлэлт болдог.

Өрхийн тоо, ам бүл, байршлаар

Ам бүлийн тоо	Бүгд		Хот		Хөдөө	
	Өрхийн тоо	Дүнд эзлэх хувь	Өрхийн тоо	Дүнд эзлэх хувь	Өрхийн тоо	Дүнд эзлэх хувь
1	35410	6.5	16388	5.5	19022	7.8
2	57409	10.6	28375	9.6	29034	11.9
3	96857	17.9	51835	17.5	45022	18.4
4	123916	22.9	69370	23.4	54546	22.3
5	95644	17.7	53993	18.2	41651	17.0
6	65637	12.1	37084	12.5	28553	11.7
7	32546	6.0	18296	6.2	14250	5.8
8	17502	3.2	10206	3.4	7296	3.0
9	8317	1.5	5155	1.7	3162	1.3
10+	7911	1.5	5696	1.9	2215	0.9
Бүгд	541149	100.0	296398	100.0	244751	100.0

Эх сурвалж: Монгол Улсын хүн ам хорьдугаар зуунд, 2000 он, УСГ

Манай улсын нийт өрхийн 22.9 хувь нь 4 ам бүлтэй байгаа нь хамгийн өндөр хувийн жинг эзэлж байна. Харин 3 ба 5 ам бүлтэй өрхийн хувийн жин ойролцоо 17 хувьтай байна. Хот, хөдөөд өрхийн ам бүлийн тооны ялгаа төдийлэн харагдахгүй байна. Иймээс өрх, иргэдийн амьжиргааны түвшинг ам бүлийн тоотой нь уялдуулан судлахдаа хот, хөдөөгөөр нь салгаж үзэх шаардлагагүй, учир нь хот хөдөөгийн өрхийн тархалт хэвийн болно.

5. Өрхийн гишүүдийн боловсролын түвшин

Өрхийн ам бүлийн тооноос гадна боловсрол зэрэг чанарын үзүүлэлт тэдний амьжиргаанд нөлөөлдөг.

Хүн амын боловсролын түвшин, %

Үзүүлэлтүүд	Эрэгтэй	Эмэгтэй	Бүгд
Боловсролын түвшин	100.0	100.0	100.0
Багаас доош	3.8	14.0	5.5
Бичиг үсэг мэддэг	2.7	8.0	3.6
Бичиг үсэг мэддэггүй	1.1	6.0	1.9
Бага	14.9	23.9	16.3
4-8-р анги	33.2	19.0	30.9
9-10-р анги	20.7	17.3	20.1
Техник мэргэжлийн	5.9	3.6	5.5
Тусгай дунд, бүрэн бус дээд	9.2	11.7	9.6
Дээд	12.3	10.6	12.0

Тооллогын дүнгээс үзэхэд дээд боловсрол эзэмшигчид нийт хүн амын дөнгөж 12 хувийг эзлэж байхад бичиг үсэг мэддэггүй буюу бага боловсролтой хүний хувийн жин 27 орчим хувь байгаа нь өмнөх үзүүлэлтээс даруй 2 дахин их байна. Нийт хүн амын 50 гаруй хувь нь бүрэн ба бүрэн бус дунд боловсрол эзэмшжээ. Эндээс хүн амын дунд боловсролын түвшингийн нилээд

ялгаа байгаа нь харагдаж байна. Энэ нь өрх, иргэдийн амьжиргаанд боловсролын түвшин хэрхэн нөлөөлж байгааг гүнзгийрүүлэн судлах шаардлагатай гэсэн дүгнэлтэд хүргэлээ.

6. Өрхийн хөдөлмөр эрхлэлтийн байдал

Түүнчлэн өрхөд ажил хийж орлого олдог хүний тоо ч тэдний амьжиргаанд маш ихээр нөлөөлдөг. Гэхдээ ажил хийдэг хүний тооноос гадна ямар мэргэжлийн ажлыг, аль салбарт хийдэг нь цалин хөлс орлогод нөлөөлдөг нэг үзүүлэлт болдог байна.

Хүснэгт №3-6

Хүн амын хөдөлмөр эрхлэлтийн судалгаа,%

Үзүүлэлтүүд	Эрэгтэй	Эмэгтэй	Бүгд
Эдийн засгийн идэвх	100.0	100.0	100.0
Эдийн засгийн идэвхтэй	81.9	49.9	76.6
Ажиллагсад	64.7	40.3	60.7
Ажилгүйчүүд	17.2	9.6	15.9
Эдийн засгийн идэвхгүй	18.1	50.1	23.4
Ажил эрхлэлтийн байдал	100.0	100.0	100.0
Ажил эрхэлдэг	64.7	40.3	60.7
Үүнээс			
Гэрээгээр ажиллагч	41.0	55.7	42.6
Ажил олгогч	2.2	1.3	2.1
Хувиараа ажил эрхлэгч	54.3	39.4	52.7
Хоршооллын гишүүн	0.5	0.5	0.5
Гэр бүлийн бизнест цалин авалгүй оролцогч	1.8	2.9	1.9
Бусад	0.1	0.1	0.1

Эхсурвалж.: 2000 оны хүн ам, орон сууцны тооллого:
Монгол Улс дахь хүйсийн ялгаатай байдал: сэдэвчилсэн судалгаа, ҮСГ

Ажил эрхлэлтийн түвшнээрээ эрэгтэй эмэгтэйчүүд харилцан адилгүй бөгөөд эрэгтэйчүүд нь дүнд эзлэх хувиараа 24,4 (64,7-40,3) нэгжээр илүү байна. Гэхдээ гэрээгээр ажилагсадын хувьд эмэгтэйчүүд нь 14,7(55,7-41,0) нэгжээр илүү байхад хувиараа аж ахуй эрхлэгчдийн хувьд эрэгтэйчүүд нь 14,9(54,3-39,4) нэгжээр илүү буй нь сонирхуштай үзүүлэлт юм. Бүхэлд нь авч үзвэл өнөөгийн монголын нийгмийг ажил эрхлэлтээрээ эмэгтэйчүүд нуруундаа үүрч байна.

Дээр тодорхойлогдсон үзүүлэлтүүд иргэдийн амьжиргааны түвшинд хэрхэн нөлөөлж байгааг сонгосон аймгуудад хийсэн сорилын судалгаа, ҮСГ-аас хийсэн өрхийн орлого зарлагын судалгаа, амьжиргааны түвшингийн түүвэр судалгааны дүнд үндэслэн судалж үзлээ. Эдгээрээс хамгийн сүүлд хийгдсэн *Өрхийн орлого, зарлага, амьжиргааны түүвэр судалгаа 2002-2003-ны* дүнгээр гарч ирсэн зарим үр дүнг энэхүү судалгаанд хэрэглэхээр сонгон авсан юм.

3.1.2. Хүн амын тоон үзүүлэлтүүд ба амьжиргааны түвшингийн харилцан хамаарлын судалгаа.

Үндэсний статистикийн газрын *Өрхийн орлого, зарлага, амьжиргааны түүвэр судалгаа 2002-2003* нь НҮБХХ, Дэлхийн банкны тусламж, дэмжлэгтэй, 3300 гаруй өрх, 2002-2003 оныг хамарч олон улсын аргачлалаар хүн амын амьжиргааны түвшин, ядуурлын хамгийн сүүлийн үеийн мэдээ, материалыг цуглуулж, мэргэжлийн байгууллага, хүмүүсээр боловсруулалт хийлгэсэн, 2004 оны 12 сард олон нийтэд зарлагдсан ядуурал, өрх, иргэдийн амьжиргааны талаар гарсан хамгийн шинэ мэдээлэл болж байна. Энэ судалгаа нь Монгол орны нийт иргэдийн

амьжиргааны түвшин, орлого, зарлага, хэрэглээний байдлыг багтаасан төдийгүй ядуурлын өнөөгийн дүр төрхийг нийтэд мэдээлснээрээ бидний энэхүү судалгаатай уялдаж байна.

Энэхүү судалгааны дүнгээс үзэхэд Манай улсын хүн амын 36.1 хувь нь амьжиргааны түвшингээс доогуур орлоготой амьдарч ядуу гэсэн ангилалд багтаж, энэ байдал хот хөдөөд харилцан адилгүй байгаа нь тогтоогджээ.

Хүснэгт №3-7

Амьжиргааны түвшингийн хот, хөдөөд ялгаатай байдал,%

дд	Үзүүлэлт	Амьжиргааны түвшингээс доогуур орлоготой иргэдийн хувийн жин
1	Улсын дундаж	36.1
	Үүнээс:	
	Хот	30.3
	Хөдөө	43.4

Эх сурвалж: ӨОЗАТС 2002/ 2003

Хүснэгтээс өрх, иргэдийн амьжиргааны байдал хот, хөдөөд харилцан адилгүй, орон нутагт амьдрагчид ядууралд өртөх нь их байгаа харагдаж байна. Хөдөөгийн хүн амын 43.4 хувь нь амьжиргааны түвшингээс доогуур орлоготой амь зууж байгаагийн үндсэн шалтгааныг чанарын судалгаагаар тодруулан үзэхэд ажил хийх боломж муу, эрчим хүч, цахилгааны эх үүсвэр хангалтгүй, бүтээгдэхүүн борлуулах, үйлчилгээ үзүүлэх зах зээл бага, зам харилцаа, мэдээлэл муу хөгжсөн зэргээр тайлбарлагдаж байгаа юм. Түүнчлэн сумын төвд ядуурал нэмэгдэх хандлагатай байгаа нь байгаль, цаг уурын бэрхшээлээс малгүй болсон, хот, аймгийн төв нүүх чадваргүй иргэд суман төв барааддагтай холбоотой гэж ярьцгааж байна.

	Улсын дундаж	Хот		Хөдөө	
		Улаан-баатар	Аймгийн төв	Сумын төв	Хөдөө
2	Ядуучуудын хувийн жин	22,8	23,7	20,0	33,6
3	Ядуурлын хамралтын хүрээ %	27.3	33.9	44.5	42.7

Хүснэгт №3-8

Сумдын нийт хүн амын нь 44.5 ядуу амьдарч буй нь улсын нийт ядуучуудын 20 хувийг эзлэхэд хүрчээ. Хөдөөгийн багт амьдарч байгаа өрхийн 42.7 хувь нь ядуу байна. Харин аймгийн төв, нийслэлд ядуурлын түвшин харьцангуй бага байна. Энэ нь дээрх газруудад дэд бүтэц илүүтэй хөгжсөн, ажил хайх, мэдээлэл авах боломж илүүтэй, бүтээгдэхүүн борлуулах, үйлчилгээ үзүүлэх зах зээл харьцангуй өргөн, бэлэн мөнгөний эрэлт, нийлүүлэлт сайн зэргээр тайлбарлагдаж болно.

Амьжиргааны түвшинд ам бүлийн тоо шууд нөлөөлдөг нь судалгаагаар тогтоогджээ. Ам бүлийн тоо нэмэгдэх тутам ядуу амьдралтай өрхийн тоо өсөж байна.

Өрхийн ам бүлийн тоо, ядуурлын судалгаа, %

		Улсын дундаж	Өрхийн ам бүлийн тоо							
			1	2	3	4	5	6	7	8 дээш
1	Ядуу өрхийн хувийн жин	100.0	0	0.9	5.6	15.0	21.2	21.2	15.7	20.5
2	Ядуурлын хамрах хүрээ	36.1	1.2	7.4	15.5	23.5	34.4	48.5	57.4	69.4
3	Хүн ам зүйн ачаалал	43.3	61.4	46.8	47.6	42.2	43.4	44.0	43.2	42.4

Эх сурвалж: ӨОЗАТС 2002/03

5 хүртэл ам бүлтэй өрх ядууралд өртөх нь харьцангуй бага байгаа бол 6-гаас дээш ам бүлтэй өрхүүдийн 48.5-69.4 хувь нь ядуу амьдралтай байна. Улсын нийт ядуу хүмүүсийн 57.4 хувь нь 6-гаас дээш ам бүлтэй өрхөд амьдарч байна. Энэ нь өрхийн ам бүлийн тооноос өрхийн амьжиргааны түвшин хамаарч байна гэсэн үг юм.

Боловсролын түвшингээс тухайн өрхийн амьжиргааны түвшин шууд хамаардаг нь судалгаагаар тогтоогдлоо. Дээд боловсролтой гишүүд бүхий өрхийн ядуурлын хамрах хүрээ 11.6% байхад боловсролгүй буюу бага боловсролтой өрхөд 45 орчим хувь байна.

Хүснэгт №3-10

Боловсролын түвшин, ядуурын судалгаа, %

		Улсын дундаж	Боловсролгүй	Бага боловсролтой	Бүрэн бус дунд	Бүрэн дунд	МСҮТ-ийн	Тусгай мэргэжлийн дунд	Дээд
2	АДТ-өөс доош орлоготой хүн амын хувийн жин	100	5,4	17,9	34,6	18,2	11,5	8,8	3,2
3	Ядуурлын хамрах хүрээ	36,5	45,8	45,6	45,5	34,9	40,7	23,4	11,6

Эх сурвалж: ӨОЗАТС 2002/03

Нийт ядуучуудын 90 орчим хувь нь боловсролгүй болон бага, дунд боловсролтой өрхөд амьдарч байна.

Хөдөлмөр эрхлэлтээс өрхийн амьжиргааны түвшин хамаардаг гэдгийг ӨОЗАТС 2002/03-ны энэ дүнгээс харж болох юм. Боловсрол мэдлэгтэйгээс гадна түшигтэй, үйл ажиллагаа нь тогтмолжсон газар ажилладаг тэргүүлэгчтэй өрхийн амьжиргааны түвшин сайн байхад ажилгүй, хөдөлмөр эрхлэх боломжгүй өрхийн амьжиргаа нь муудаж ядууралд өртөх нь эрс нэмэгддэг байна.

Хөдөлмөр эрхлэлт, ядуурлын судалгаа,%

		Улсын дундаж	Малчин	Хувийн салбарт	Улсын байгууллагад	УҮГ	Ажилгүй	Тэтгэвэрт	Хөдөлмөр эрхлэх боломжгүй
2	АДТ-өөс доош орлоготой хүн амын хувийн жин	100	28,5	23,2	12,8	1,8	4,0	15,6	13,8
3	Ядуурлын хамрах хүрээ	36,5	39,2	34,7	25,9	21,6	48,7	35,7	51,4

Улсын байгууллагад ажилладаг тэргүүлэгчтэй өрхийн 26 хувь нь ядууралд өртөж байхад ажилгүй буюу хөдөлмөр эрхлэх боломжгүй өрхийн гишүүдтэй өрхийн 48.7-51.4 хувь нь ядууралд өртөж байгаа гэсэн судалгаа гарсан байна.

Өрхийн амьжиргааны байдал нь тэдний орон сууцны нөхцлөөс хамаардаг болох нь судалгаанаас ажиглагдаж байна. Гэхдээ орон сууцны нөхцөл хот, хөдөөд ялгавартай байдлаар амьжиргаанд нөлөөлж байна. Хотод орон сууцны нөхцөл амьжиргаанд нөлөөлөх нь их байхад хөдөө орон нутагт харьцангуй нөлөөлөл багатай байна.

Орон сууцны нөхцөл, ядуурлын судалгаа,%

		Хот				Хөдөө			
		Гэр	Байшин	Тохилго	Бусад	Гэр	Байшин	Тохилго	Бусад
2	АДТ-өөс доош орлоготой хүн амын хувийн жин	15,3	23,3	7,3	0,7	37,8	13,8	1,9	0,1
3	Ядуурлын хамрах хүрээ	47,5	33,9	14,3	31,2	41,9	48,5	41,8	20,0

Хотын гэрт амьдардаг өрхүүдийн ядууралд өртөлт 47.5 хувь байхад тохилго сууцанд амьдрагчдын 14.3 хувь нь ядуу амьдралтайд тооцогдож байна.

3.2. Чанарын судалгаа ба амьжиргааны түвшинг тодорхойлох хэмжүүрүүд (мэдээ цуглуулалт, боловсруулалт, дүгнэлт)

Өрх, иргэдийн амьжиргааны түвшинг тодорхойлоход тоон мэдээллээс гадна ядуурлын түвшин, шалтгааныг илэрхийлсэн чанарын мэдээлэл зайлшгүй хэрэгтэй. Чанарын судалгааг дараах аргуудаар хийж дүгнэн, үр дүнг нь тооцоолсон.

3.2.1. Гол мэдээлэгчтэй хийсэн ярилцлага.

Сум, дүүргийн Засаг дарга, ИТХ-ын Тэргүүлэгчдийн дарга, өрхийн амьжиргааг дэмжих зөвлөлийн нарийн бичгийн дарга, сум, дүүргийн нийгмийн ажилтан, баг хорооны Засаг дарга нартай уулзаж мэдээлэл авлаа.

Судалгаанд хамрагдсан газрууд:

1. Өмнөговь аймгийн Булган, Даланзадгад сум,
2. Орхоны Баян-Өндөр, Жаргалант сум,

3. Өвөрхангайн Арвайхээр, Зүүн баян-Улаан сум,
4. Улаанбаатар хотын Хан-Уул, Баянзүрх дүүргийн удирдах ажилтнуудыг оролцуулж 12 удаагийн ярилцлагын зохион байгуулсан байна.

Судалгааны үндсэн асуулгууд

1. Ядуу хүн гэж хэнийг хэлэх вэ?
2. Хэдэн ядуу өрх байдаг вэ?
3. Нэн ядуу нь хэд байна вэ, хэнийх хамгийн ядуу вэ?
4. Ядуурлыг хэн тодорхойлдог вэ?
5. Ямар аргачлал хэрэглэдэг вэ?
6. Өрхийн орлогын хэмжээг яаж тодорхойлж байна вэ?
7. Ядуу өрхийг ямар шалгуураар тусламж дэмжлэгт хамруулдаг вэ?
8. Ядуу өрхийн хэдэн хувь нь тусламж дэмжлэгт хамрагдсан бэ?
9. Өрхийн амьжиргааны түвшинг тодорхойлох үндсэн үзүүлэлт нь юу вэ ?
10. Та бүхэн ямар шалгуураар ядуу, нэн ядуу иргэдээ тодорхойлдог вэ?

Гол мэдээлэгчтэй хийсэн ярилцлагын нэгдсэн дүгнэлт

Энэ ярилцлаганд оролцсон хүмүүс дараах асуудлуудад санал нэгтэй хандаж байлаа.

1. Сүүлийн жилүүдэд хөдөө орон нутагт ядуурал ихээхэн нэмэгдэж байна. Энэ нь зуд, ган зэрэг байгалийн бэрхшээлтэй холбоотойгоос гадна орон нутагт зах зээл муу хөгжсөн, дэд бүтэц хангалтгүй, ажлын байр нэмэгдүүлэх боломж муу байдагтай холбоотой.
2. Ядуурлын түвшинг тодорхойлох аргачлал хангалтгүй, олон өрх ядууралд хамрагдаж тусламж, дэмжлэг авах сонирхолтой байдгаас ядуу хүний тоог зохиомлоор нэмэгдүүлж байна гэдгийг онцлон тэмдэглэж байв. Өмнөговь аймгийн Булган сумын 5 дугаар багийн Засаг дарга Р.Гомбодорж “Ядуу болохын тулд ах, дүү, хүүхдийнхээ нэр дээр малаа тоолуулсан айл ч мэр сэр гарах болсон” гэдгийг онцлож байв.
3. Ядуу хүмүүст үзүүлэх дэмжлэг хангалттай бус, гурил, будаахан зэргээр хязгаарлагдаж байгаа боловч хөдөөд очих нь бага байдаг гэж ярьж байна. Гэхдээ бэлэн мөнгө, хоол, тусламж өгснөөр ядуу хүмүүсийн амьдрал сайжрахгүй, харин ажлын байр бий болгох талаар анхаарах нь зүйтэй гэсэн саналыг зонхилон дэвшүүлж байлаа.
4. Ядуурал ихтэй сум, аймаг, дүүрэгт тусламж, дэмжлэг өгөөд байвал ядуучуудын тоо улам нэмэгдэх болно. Харин тодорхой ажил хийж иргэдийнхээ амьжиргааг дээшлүүлэх талаар өөрчлөлт хийж байгаа засаг захиргааны нэгжийг дэмжих цаг болсон гэж нилээд хүмүүс үзэж байв
5. Өрхийн орлогын хэмжээг тодорхойлоход хүндрэлтэй байгаа үндсэн шалтгаан нь цалин хөлс, тэтгэвэр, малын орлогоос бусад эх үүсвэрээс орох орлогын хэмжээг бүрэн мэдээлэх систем байхгүйтэй холбоотой гэж ярилцлагад оролцогсад үзэж байв
6. Ядуу иргэдийн тодорхойлохдоо амьжиргааны чадавхи, ажил хийх боломжийг нь харгалзах нь чухал юм. Ажлын чадвартай боловч юу ч хийдэггүй, залхуу хүмүүс ядууд тооцогдох гээд байхад, ажлын чадваргүй, өвчин эмгэгтэй хөгшчүүл тэтгэвэр

авдаг учраас ядуурлаас хасагдах гээд байх юм гэдгийн олон газарт онцлон тэмдэглэж байлаа.

3.2.2. Сонгосон бүлгийн ярилцлага

Хүн амын амьжиргааны түвшний талаарх судалгааг үндэслэн баг, хороо тус бүрт 8-10 ядуу, нэн ядуу иргэдээс бүрдсэн 2 бүлэгтэй чиглүүлэх асуултын дагуу ярилцлага хийж, судалгааны үр дүнд тусгасан юм

Судалгаанд дээрх аймаг, сум, дүүрэгт ярилцлагыг 12 удаа зохион байгуулж 100 гаруй хүн оролцсон .

Ярилцлагын чиглүүлэх асуудлууд

1. Ядуу хүн гэж хэнийг хэлэх вэ?
2. Танай баг/сумын хэмжээнд ямар хүнийг ядуу хүнд хамруулж байна вэ?
3. Ямар шалгуураар ядуу хүнийг тодорхойлж байна?
4. Зөв оновчтой тодорхойлж чадаж байна уу?
5. Ядуу хүмүүст зориулсан ямар тусламж дэмжлэг байдаг вэ ? .
6. Энэхүү тусламж, дэмжлэг хүнээ олж өгч чаддаг уу?
7. Өрхийн амьжиргааны түвшинг ямар шалгуураар хэмжих нь зөв вэ?
8. Хэний хэнийх нэн ядууд орох вэ?
9. Эдгээр өрхүүдийг яагаад ядуу гэж бодож байна вэ?

Ярилцлагын нэгдсэн дүгнэлт.

Ярилцлаганд ихэвчлэн ядуу, нэн ядуу амьдралтай хүмүүс оролцсон учраас тодорхой саналууд гаргаагүй боловч амьдралд тохиолддог бэрхшээл, ядуурлын шалтгаан, албан тушаалтны үүрэг хариуцлагын талаар өөрсдийн санал бодлыг чөлөөтэй илэрхийлсэн нь аливаа албан ёсны хурал зөвлөлгөөнөөс онцлог байсан гэдгийг онцлон тэмдэглэж байна. Сонгосон бүлгийн ярилцлагаас дараах дүгнэлтийг хийсэн. Үүнд:

1. Ядуу хүмүүсийн тоо их нэмэгдэж байгаа, ялангуяа ядуурлын гүнзгийрэл ихсэж туйлын ядуучууд, үгээгүйчүүд бий болж байна. Гэрийн бүрээс муудаж, өмссөн хувцас урагдлаа, ажил олдохгүй байна гэсэн гомдол их гарах болжээ.
2. Ядуу хүмүүсийг тодорхойлохдоо цалин, тэтгэврийн орлого, өмч хөрөнгө, байр сууцны нөхцлийг харгалзахаас гадна биеийн эрүүл мэнд, харж хандах ах, дүү, нийгмийн эмзэг байдлыг нь харгалзан үзэх нь зөв гэдгийг олон хүн хэлсэн байна. Тухайлвал тэтгэвэр авдаг боловч өндөр настай, өвчин зовлонтой иргэд нэг хүнд ногдох орлогоороо ядууд ордоггүй учраас тусламж, дэмжлэгээс хасагддаг гэнэ.
3. Ядуу иргэдэд олгодог тусламж нь зарим хүмүүсийг өөгшүүлж бэлэнчлэх сэтгэлгээнд сургаж байна. Зарим ядруу биетэй, хөөцөлдөлгөө муутай иргэд ямарч тусламж дэмжлэг авч чадахгүй байна. Ялангуяа хэвтрийн өвчтэй, гэрээс гарч чаддаггүй хүмүүст анхаарах хэрэгтэй гэж байлаа.
4. Ядуу өрхийн амьжиргаа их ойлгомжтой байдаг. Хоол хүнсний зүйлээр гачигдсан, хувцас хунар муутай, гэр орон нь тав тухгүй, үүнээс шалтгаалж эрүүл мэнд нь муудсан хүмүүс л жинхэнэ ядуу амьдралтай байна. Ажил хийдэггүй гэх боловч наймаа худалдаа эрхэлдэг, алт ухдаг, ах дүү нь гадаад болон хот суурин газар амьдардаг олон өрх ядууд тооцогдож улсаас олгох тусламжийг дундлах нь зохимжгүй гэдгийг шүүмжлэн ярьцгааж байлаа.

5. Ядуу хүмүүст үзүүлж байгаа тусламж нь ялгавартай, нэн ядуу “өнөө маргаашаа яая” гэж байгаа өрхөд хоол хүнсний зүйл өгч байхад ажилгүй, хөдөлмөрийн чадвартай өрхөд ажил хийх, мөнгө олох боломж олгох нь зүйтэй гэсэн саналыг ярилцлага бүрд илэрхийлж байлаа.
6. Ядуу тарчиг боловч улсаас дэмжлэг авахгүй, өөрсдийн хүчээр амьдарч байгаа өрх, иргэдийг дэмжих нь зүйтэй гэсэн саналыг хэлцгээж байлаа.

3.2.3. Ажиглалтын арга

Чанарын судалгааны нэг хэсэг болох ажиглалтыг баг хороо бүрээс тодорхойлсноор нэн ядуу-3, ядуу-3, ядуу бус-3 айлуудад харьцуулан хийлээ. Ажиглалтыг дараах чиглэлээр мэргэжлийн судлаачдын оролцоотойгоор хийсэн.

Ажиглалтын үндсэн чиглэл

1. *Хоол, хүнсний хэрэглээ*: төрөл, давтамж, зарцуулдаг мөнгөний дүн, нөөц,
 - Мах, махан бүтээгдэхүүний хэрэглээ
 - Гурил, гурилан бүтээгдэхүүний хэрэглээ
 - Хүнсний ногооны хэрэглээ
2. *Хувцасны хангамж* : төрөл, чанар, тоо хэмжээ
3. Орон байр, түлшний хангамж: орон сууцны төрөл, тохижилт, ахуй нөхцөл, түлээ, түлшний хангамж
4. *Эд хогшил*: удаан эдэлгээтэй хөрөнгө, гэрийн тавилга, тээврийн хэрэгсэл
5. Ариун цэврийн барааны хангамж: саван, оо, бусад барааны хэрэглээ

Мөн гэр бүлийн гишүүдтэй ярилцлага хийх замаар өрхийн орлогын хэмжээ, эх үүсвэр, зарлагын бүтцийг баримжаалан судалсан. Судалгааны багийн гишүүн-ажиглагч тухайн өрхийн хэрэглээ, орлого, зарлагын байдлыг үнэлсний дараа тухайн баг, хорооны Засаг дарга нарын дүгнэлт, үнэлгээтэй харьцуулалт хийж тухайн өрх амьжиргааны ямар түвшинд байгаа талаар санал солилцох замаар дүгнэлт хийсэн юм. Ажиглалтын судалгаагаар гарсан дүгнэлт нь нилээд арга зүйн шинжтэй байж болох боловч цаашид анхаарах асуудлын нэг гэж судалгааны багийнхан онцлон тэмдэглэж байна.

Ажиглалтын судалгааны нэгдсэн дүгнэлт.

1. Ядуурлын түвшинг зөвхөн нэг үзүүлэлтээр биш хэд хэдэн үзүүлэлтийг хамруулсан хэмжүүрээр нарийвчлан авч үзэх нь амьдалд ойрхон үнэлэлт гарах боломжийг нэмэгдүүлнэ.
2. Амьжиргааны түвшинг тодорхойлохдоо зөвхөн орлогоос гадна хэрэглээ, өрхийн биет ба биет бус хөрөнгийн түвшинг нь авч үзэх нь чухал гэсэн дүгнэлтийг хийхэд хүргэлээ. Чанарын судалгааны явцад мөн өрхөд байгаа тахир дутуу иргэд, байнгын асрамжинд байдаг хэвтрийн өвчтэй хүмүүс өрхийн амьжиргаа, зарлаганд ихээхэн нөлөө үзүүлдэг нь ажиглагдлаа. Мөн өнчин хүүхэд, өндөр настан, архи хэтрүүлэн хэрэглэдэг хүмүүс, өрх толгойлсон олон хүүхэдтэй эхчүүд зэрэг нийгмийн эмзэг бүлгийнхнийг тусгайлан онцлон үзэх шаардлагатай гэсэн дүгнэлтийг хийлээ.

3.2.4. Санал асуулгын арга

Тоон судалгааны үндсэн дээр бий болсон өрх, иргэдийн амьжиргааны түвшинг тодорхойлох хэмжүүрүүдийг бататгах, иргэдийн санал бодлыг сонсох, ядуурлын талаар иргэдийн санал бодолд тандалт хийх, ядууралд нөлөөлж байгаа хүчин зүйлүүдийг тодотгох зэрэг олон агуулга, зорилготойгоор жижиг хэмжээний социологийн санал асуулгыг бэлтгэн санамсаргүй, түүвэр судалгаа хийж судалгааны бусад үр дүнтэй уялдуулах ажлыг хийлээ. Гэхдээ сонгосон аймаг, сум, дүүрэг, хорооноос санамсаргүй түүврээр аймгийн төвийн сумаас 100, хөдөөгийн сум бүрээс 50-иас доошгүй хүнээс мэдээлэл цуглуулж дүгнэлт хийлээ. /Хавсралт 1/ Санал асуулгын хуудас/ Санал асуулганд 650 хүн оролцсон бөгөөд 66,7 хувь нь хотод, 33,3 хувь нь хөдөөд амьдардаг, 35,5% дээд боловсролтой, 48,38 хувь нь бага, бүрэн ба бүрэн бус дунд, эсвэл боловсролгүй хүмүүс, 41,7 хувь нь эрэгтэй, 58,3 хувь нь эмэгтэйчүүд байлаа.

Санал асуулгын нэгдсэн дүгнэлт.

Санал асуулгын дүнгээс дараах нэгдсэн дүгнэлтийг хийж болох юм. /Хавсралт 2/

1. Сүүлийн 4 жилд Монгол улсад ядуурал нэмэгдсэн гэж судалгаанд оролцогчдын 55,6 хувь нь үзсэн байхад 23,8 хувь нь ядуурлын түвшин хэвэндээ байгаа гэж дүгнэжээ. Цөөнгүй тооны оролцогчид энэ асуултыг хариулж “мэдэхгүй” гэсэн байна.
2. Өнөөдөр хүмүүсийн гачигдаж дутагдаж байгаа зүйлийн талаар тодруулсан асуултад судалгаанд оролцогчдын 38.5 хувь мөнгөөр, 27,8 хувь мэдлэг боловсролоор дутагдаж байна гэж хариулсан нь хамгийн өндөр хувийн жин эзэлж байна. Ялангуяа хөдөө орон нутгийн оролцогчдын ихэнх хэсэг нь мөнгөнөөс гадна ажлын байр олддоггүй гэсэн хариултыг тэмдэглэсэн байна. Түүнчлэн орон байрын асуудал ихээхэн хүндрэлтэй байгааг судалгаараар тодорхойлжээ. Харин ядуу амьдралтай гэж өөрсдийгээ тодорхойлсон өрхийн гишүүд хоол, хүнс, хувцас зэрэг анхдагч хэрэглээний зүйлээр гачигдаж байдаг гэсэн нь судалгааны анхаарал татсан асуудлуудын нэг гэж онцлон тэмдэглэж байна.
3. Өрхийн амьжиргааг тодорхойлох үндсэн үзүүлэлтэд ямар үзүүлэлтүүд хамрагдаж болох вэ гэсэн асуултад судалгаанд хамрагдсдын 82,6 хувь нь орлого, 66,5 хувь нь ажил эрхлэлт, 46,6 хувь нь орон байрны нөхцөл, 35,7 хувь нь мэргэжил боловсрол, 27,8 хувь нь эрүүл мэнд гэж хариулсныг аргачлал боловсруулахад харгалзан үзсэн болно.
4. “Ядуу хүн гэж хэнийг хэлэх вэ?” гэсэн асуултад орон гэрээр зутруу, байнгын орлогогүй, хувцас хунар муутай хүмүүсийг хэлнэ гэж 63 хувь нь тэмдэглэсэн байна. Харин “Үгээгүй ядуу хүн гэж хэнийг хэлэх вэ?” гэсэн асуултанд асуулганд оролцогчдын 40 орчим хувь нь “залхуу, арчаагүй хүнийг хэлнэ” гэсэн нь анхаарал их татаж байна. Энэ нь ядуурлыг нийгмийн хүчин зүйл гэж үзэх шалтгаан Монголд бага байдаг гэсэн үзэл бодол давамгайлж байдагтай холбоотой байж болох юм. Харин дээрх асуултад 50 хувь нь “хоол, хүнсээр, гачигдсан, солих хувцасгүй, орон гэрийн нөхцөл муу хүнийг хэлнэ” гэж хариулсан байна.
5. Орон сууцны нөхцлийн асуултанд 82 хувь нь өөрийн гэр буюу байртай гэсэн бол 4.7 хувь нь орон гэргүй гэжээ. Мөн айлын гэрт амьдардаг хүн 13 хувийг эзлэж байна.
6. Иргэдийн амьжиргааг тодорхойлж байгаа өнөөгийн аргачлалын үр дүнгийн талаарх асуултад 44.7 хувь нь үнэн зөв үнэлж чадахгүй байна гэсэн нь баг, хороонд өрх, иргэдийн амьжиргааг тодорхойлох аргачлал хангалтгүй байгааг харуулж байна.
7. Асуулгад оролцогчдын 49.9 хувь нь “боломжийн” амьдарч байна гэсэн байхад 30

хувь нь амьжиргааны чадавхи дорой гэсэн байна. Харин 18.7 хувь нь ядуу, 1.8 хувь нь “Үгээгүй” амьдралтай гэж өөрсдийгөө үнэлжээ.

3.3 Өрхийн амьжиргааны түвшингийн түүвэр судалгаа (мэдээ цуглуулалт, боловсруулалт, үр дүн)

Өрх, иргэдийн амжиргааны түвшинг тодорхойлох хэмжүүрийг нарийвчлан гаргаж авахын тулд тоон болон чанарын судалгаагаар тодорхойлогдсон үр дүнг үндэслээд сонгож авсан аймаг, дүүргийн зарим өрхүүдийн амьжиргааны түвшинд түүвэр судалгааг хийж гүйцэтгэсэн.

Үндсэн зорилго: Өрх, иргэдийн амьжиргааны түвшингийн шалгуур үзүүлэлт, хэмжүүрүүдийг тодорхойлох

Хамарсан хүрээ: Өмнөговь, Өвөрхангай, Орхон аймгийн 6 сум, нийслэлийн Хан-Уул, Баянгол дүүргийн 4 хорооны 450 өрх хамрагдсан.

Хугацаа: 2004 оны 10-12 сар

Түүвэрлэлтийн сонголт: Нэн ядуу, ядуу, ядуу бус өрх

Судалгааны үндсэн үзүүлэлт: 125 сонголт бүхий 21 үзүүлэлтээр асуулга боловсрогдсон /Хавсралт 3/. Асуулгыг бөглөх заавар /Хавсралт 4/-ыг нарийвчлан гаргаж судалгаа авах багийн гишүүдэд сургалт зохион байгуулсан.

Судалгааны үндсэн үзүүлэлтүүд:

1. Суурьшил
2. Өрхийн амьжиргааны түвшин: баг, хорооноос орлогын хэмжээг үндэслэн тодорхойлж байгаа аргачлалаар.
3. Өрхийн амьжиргааны түвшин: оролцооны аргаар
4. Өрхийн нэг гишүүнд ногдох тогтоосон орлого
5. Өрхийн ам бүлийн тоо
6. Өрхийн гишүүдийн нас, хүйс
7. Хөдөлмөр эрхлэлт
8. Эрүүл мэнд, эмзэг байдал
9. Боловсрол
10. Өрхийн орлого
11. Малын тоо
12. Газар тариалан
13. Сууцны байдал
14. Цахилгаан хангамж, халаалт
15. Усан хангамж, сувагжуулалт
16. Удаан эдэлгээтэй хөрөнгө, хадгаламж
17. Хүнсний хэрэглээ
18. Хүнсний бус зарим хэрэглээ /хувцас, эрүүл мэнд, боловсролын г.м/
19. Нийгмийн халамжид хамрагдалт, тусламж, дэмжлэг авалт
20. Татвар, даатгал төлөлт
21. Сургуульд хамрагдалт зэрэг болно.

Эдгээр үзүүлэлтүүдийг сонгохдоо олон улсын арга аргачлал, манай оронд өмнө хийгдсэн

судалгаагаар өрхийн амьжиргаанд нөлөөлөх гол үзүүлэлт болох нь батлагдсан байдал, судалгааны багаас явуулсан санал асуулгаар олонхийн санал авсан байдал /тайлангийн 2, 3дахь хэсэг/ зэргээс үүдэн сонгосон юм. Тухайлбал, эдгээрээс суурьшил, ам бүлийн тоо, сууцны байдал, мал аж ахуй, газар тариалан эрхлэлт, ажил хөдөлмөр эрхлэлт, дэд бүтцийн хангамж, удаан эдэлгээтэй хөрөнгө, хадгаламж, сургуульд хамрагдалт зэрэг үзүүлэлтүүд 1998, 2002-2003 онд хийгдсэн Өрхийн амьжиргааны түвшний судалгаа, жил тутам хийгддэг Өрхийн орлого зарлагын судалгаанд /зарим нь/ хэрэглэгдсэн байлаа. Тэрчлэн аль болох олон үзүүлэлтээр мэдээлэл цуглуулаад тэднээсээ хамгийн тохиромжтой үзүүлэлтүүдийг сонгож авах зарчим баримталсан. /Хавсралт 5,6/

Өрх, иргэдийн амьжиргааны түвшингийн түүвэр судалгаа нь ядуу, нэн ядуу эрхийн тоог тодорхойлоход биш, тэдний амьдралыг чадавхийг илэрхийлэх шалгуур, хэмжүүрүүдийг сонгон авахад чиглэгдэж байлаа. Иймээс судалгаа авагдсан 21 үзүүлэлт 125 сонголтоос дараах шалгууруудыг онцлон анхаарах нь зүйтэй гэсэн дүгнэлтийг хийсэн юм. Үүнд:

1. Өрхийн ам бүлийн тоо нь амьжиргаанд ихээхэн нөлөөлдөг нь тогтоогдлоо. Ам бүл цөөн буюу 4 хүртэл гишүүнтэй өрх ядууралд өртөх нь бага, тэдний 25-42 хувь нь амьжиргааны түвшингээс доош орлоготой амь зуудаг гэсэн дүгнэлт гарчээ. Харин 6-гаас дээш ам бүлтэй өрхийн 85 орчим хувь нь ядуу амьдралтай байгааг нь судалгаагаар тогтоогдлоо.
2. Боловсролын түвшин өрхийн ядууралд урвуу хамааралтай гэсэн дүгнэлт гарсан юм. Өрхийн тэргүүлэгчийн боловсролын түвшин өндөр байх тусам амьжиргаа нь дээшилж ядууралд түүртэхээ больдог байна. Бүрэн дундаас доош боловсролтой өрхийн 80-иас дээш хувь нь ядуу амьдарч байхад дээд боловсролтой өрхийн дөнгөж 20 хувь нь ядууралд өртөх эрсдэл ямар нэгэн хэмжээнд байгааг судалгааны дүнгээс харж болох юм.
3. Өрхийн орлогын үндсэн эх үүсвэрийг бүрдүүлэгч ажил эрхлэлтийн байдал амьжиргаанд шууд нөлөөлж байна. Олон улсын байгууллага, төрийн өмчийн үйлдвэрт ажиллагчдын гэр бүлийн амьжиргааны түвшин харьцангуй өндөр байдаг ажээ. Харин ажилгүй, түр, улирлын чанартай ажил үүрэг гүйцэтгэгчийн 80 гаруй хувь нь ядуу амьдаралтай гэсэн дүн судалгаагаар гарчээ.
4. Сууцны нөхцөл нь амьжиргааны түвшинг тодорхойлох нэг үзүүлэлт гэж олон оронд хэрэглэдэг. Манай улсын хувьд дулаан, цахилгаан, усан хангамж бүхий тохилог сууцанд амьдрагчдын амьжиргааны түвшин харьцангуй сайн, тэдний дөнгөж 4 хувь нь ядуу амьдралтайд тооцогдож байна. Харин нийтийн байр, зориулалтын бус өрөө, орц, хонгилд амьдрагчдын 60-иас дээш хувь нь ядуу, нэн ядуу амьдралтай ажээ.
5. Хөрөнгө мөнгөний бололцоотой, мөнгөн хуримтлал ямар нэгэн хэмжээнд хийсэн бол өрхийн амьжиргаа нь гайгүй байгааг харуулах үзүүлэлт болдог байна. Судалгаанд хамрагдсан мөнгөн хадгаламжтай гэсэн өрхүүдийн амьжиргааны түвшин ядуурлын шугамаас өндөр байна. Харин мөнгө хадгалж чадаагүй өрхийн 40 гаруй хувь нь ядууралд өртөх магадлалтай байгааг судалгааны дүн харуулж байна.
6. Өрхийн орлого олдог гишүүдийн тоо амьжиргааг тодорхойлох нэг хэмжүүр болж болох юм. 2-оос дээш гишүүн нь байнгын орлоготой өрх ядууралд өртөх магадлал маш бага байна. Гэхдээ тухайн хүний орлогын хэмжээ нь нөлөөлж болохыг 3 хүн орлоготой өрхийн 7.7 хувь нь ядуу байхад 4 хүн нь орлоготой өрхийн 28.6 хувь нь ядуу амьдарч байгаа гэж судалгааны дүн харуулж байна. Иймд орлогын хэмжээг нарийвчлан зааж өгөх хэрэгтэй байна.

7. Тээврийн хэрэгслийг амьжиргааг илэрхийлэх нэг шалгуур болгож олон оронд хэрэглэдэг. Манай орны нөхцөлд тээврийн хэрэгсэлийн төрлөөр амьжиргаа нь ялгаатай байж болохыг судалгааны дүн харуулж байна. Автомашинтай өрхийн 4 хувь нь ядуу байхад мотоцикльтэй өрхийн 38,4 %, трактортой өрхийн 50 хувь нь ядуу байна.
8. Түүвэр судалгааны асуулганд хүнсний хэрэглээ, хувцасны хангамжны асуудал орсон боловч магадлах, шалгах боломж муутай, үнэн зөв мэдээлэл авахад бэрхшээлтэй байсан гэдгийг онцлон тэмэлэглэж байна.
9. Түүвэр судалгаагаар өрхөд байгаа эмзэг бүлгийн хүмүүс нь арчилгаа, халамж их шаарддаг, нэмэгдэл хөрөнгө, мөнгийг эм тарианд гэх мэтэд их зарцуулдаг гээд өрхөд энгийн айлуудаас их дарамт, зардал учруулдаг нь тогтоогдлоо. Энэ үзүүлэлтийг ч гэсэн өрхийн чадавхийг тодорхойлохдоо анхаарах нь зүйтэй гэсэн санааг дэвшүүлж байна.
10. Сум, багийн түвшинд ядуу өрх, иргэдийг тодорхойлж байгаа арга, аргачлал нь амьдралд төдийлэн таарахгүй, орлогын хэмжээг бүрэн тусгаж чадахгүй байна гэсэн дүгнэлтийг хийхэд хүрсэн байна. Ялангуяа хот, суурин газарт өрхийн амьжиргааны түвшинг тодорхойлохдоо хүсэлт гаргагчийн хэлсэн орлогын хэмжээ, ам бүлийн тоо зэргийг харгалздаг нь шаардлага хангахгүй олон хүн ядууд тооцогдож, тусламж, дэмжлэг авах сонирхлыг нэмэгдүүлж байдаг ажээ.

Source : <http://www.undp.mn>

4

ӨРХИЙН АМЬЖИРГААНЫ ТҮВШИНГ ТОДОРХОЙЛОХ ҮЗҮҮЛЭЛТ, ҮНЭЛГЭЭ, ТООЦООЛОЛ

Өмнөх бүлэгт хийгдсэн тоон болон чанарын судалгааны дүн, хөгжлийн ижил төстэй орнуудад хэрэглэж байгаа өрх, иргэдийн амьжиргааны түвшинг орлогын бус аргаар тодорхойлох арга, аргачлал, судалгааны багаас хийсэн өрхийн амьжиргааны түвшингийн түүвэр судалгаагаар нарийвчлан боловсрогдсон хэмжүүр, шалгууруудыг үндэслэж Монгол орны онцлогт тохирсон, энэхүү төслийн зорилгонд нийцсэн арга, аргачлалыг боловсруулах талаар дараах ажлууд хийгдлээ.

4.1 Өрх, иргэдийн амьжиргааны түвшинг тодорхойлох үзүүлэлтүүд

Бид өрхийн амьжиргааны түвшинг орлого ба зарлагын хэмжээгээр бус амьжиргааны чадавхийг илэрхийлж чадахуйц орлуулах хэмжүүрүүдээр тодорхойлох шинэ аргачлалыг дэвшүүлж байна. Өрх, иргэдийн амьжиргааны түвшинг энэхүү шинэ, хялбаршуулсан аргаар тодорхойлоход нэн тэргүүнд хүн амын амьжиргааны түвшинг тодорхойлж чадахуйц үзүүлэлтүүдийг сонгож авах нь чухал ач холбогдолтой байв.

Үзүүлэлтийн сонголтын шалгуур: Бид өрхүүдэд түүвэр судалгаа явуулсан 21 үзүүлэлтээсээ өрх иргэдийн амьжиргааны түвшинг тодорхойлох аргачлалд оруулах үзүүлэлтийг сонгохдоо дараах шалгууруудыг баримтлсан юм. Үүнд:

1. Тухайн үзүүлэлт нь өрх, иргэдийн амьжиргааны түвшинд нөлөөлж байгаа нь судалгаагаар батлагдсан байх;
2. Энэ үзүүлэлтийг тооцоход өртөг зардал, цаг хугацаа бага шаардах байдал;
3. Үнэлэх, дүгнэх, хянах бололцоотой, хялбар байх;
4. Үнэлгээний үр дүн нь иргэдэд ойлгомжтой, бодитой байх;
5. Хөгжлийн ижил төстэй орнуудын амьжиргааг тодорхойлох аргачлалд хэрэглэгддэг туршлага зэрэг болно.

Сонгон авсан үзүүлэлтүүд: Шинэ аргачлалд дор дурдсан 11 үзүүлэлт 70 гаруй хэмжүүрийг өрх, иргэдийн амьжиргааны түвшинг тодорхойлоход ашиглахаар сонгон авсан. Үүнд:

I. Өрхийн амьжиргааны чадавхийг илэрхийлэх үзүүлэлтүүд:

1. Өрхийн суурьшилт, орон зайн алслалт(4 хэмжүүр)
2. Өрхийн ам бүлийн тоо(8 хэмжүүр)
3. Өрхийн боловсролын түвшин (7 хэмжүүр)

4. Өрхийн хөдөлмөр эрхлэлтийн байдал(14 хэмжүүр)
5. Өрхийн орон сууцны нөхцөл (7 хэмжүүр)

II. Өрхийн эдийн засгийн чадавхийн үзүүлэлтүүд:

6. Хөрөнгө (6 хэмжүүр)
7. Өрхийн орлого олдог гишүүдийн тоо (4 хэмжүүр)
8. Тээврийн хэрэгсэл (5 хэмжүүр)
9. Тусламж, дэмжлэг(5 хэмжүүр)

III. Нийгмийн эмзэг байдлын үзүүлэлтүүд:

10. Хөгжлийн бэрхшээлтэй иргэд (6 хэмжүүр)
11. Өрхийн нийгмийн эмзэг байдал (5 хэмжүүр)зэрэг болно.

Харин дээрх судалгаанд хамрагдсан үзүүлэлтүүдээс орлогын хэмжээ, хүнсний болон хүнсний бус бүтээгдэхүүний хэрэглээ, татвар, даатгал төлөлт, дэд бүтцийн үзүүлэлтүүд зэрэг олон үзүүлэлтүүд өрх, иргэдийн амьжиргааны түвшинд шууд нөлөөлж болох боловч тооцоолоход хүндрэлтэй, өртөг зардал, ажиллагаа их шаарддаг, хянах, нягтлах боломж муу зэргээс шалтгаалан энэ удаагийн аргачлалд хамруулсангүй.

4.2 Өрх, иргэдийн амьжиргааны түвшинг тодорхойлох үзүүлэлтүүдийн үнэлгээний аргачлал

Сонгож авсан үзүүлэлтүүддээ үнэлгээ өгөхийн тулд олон улсын хэмжээнд өрхийн амьжиргаа, ядуурлыг хэмждэг олон арга ялангуяа манай орны нөхцөлд авч хэрэглэж болох, бидний судалгааны зорилгод нийцэх аргуудыг онцлон судалсан юм. Ядуурлын түвшинг тогтоох янз бүрийн аргууд байдаг бөгөөд эдгээр нь үндэсний хэмжээнд, бүс нутгийн хэмжээнд, өрхийн түвшинд ядуурлыг хэмжих чиглэлүүдээр ялгаатай байдаг байна. Бид судалгааны зорилгод нийцүүлэн өрх гэрийн түвшинд ядуурлыг хэмжих аргуудад голлон анхаарснаар өрхийн ядуурлыг тодорхойлох “тэнцвэржих цэг” (Wolf Point or equilibrium point method)⁵-ийн аргыг сонгон авсан юм. Энэ аргаар ядуурлын шугмыг өрхийн орлого, зардалтайгаа тэнцэж, хадгаламж тэгтэй тэнцэх орлогын хэмжээгээр тодорхойлдог. Судалгааны баг орлогын бус хэмжигдэхүүнээр өрх, иргэдийн амьжиргааны түвшинг тодорхойлох зорилготой учраас энэ аргыг хэрэглэхдээ орлого, зарлага бус хүн амын хувийн жин, ядуурлын хувийн жин гэсэн үзүүлэлтүүдийг сонгон авч, “Ядууралд өртөх эрсдлийн коэффициент” гэсэн үнэлгээний хэмжүүрийг ашигласан онцлогтой. “Ядууралд өртөх эрсдлийн коэффициент” /Кэ/ нь тухайн үзүүлэлтээр илэрхийлэгдэх ядуу хүн амын хувийн жин, энэ бүлгийн хүмүүсийн нийт хүн амд эзлэх хувийн жингийн харьцаагаар дараах томъёогоор тодорхойлогдоно.

$$K_{\text{э}} = \left(\frac{P_{\text{УН}} - P_{\text{ЯХ}}}{P_{\text{УН}}} \right)$$

$K_{\text{э}}$ - ядууралд өртөх эрсдлийн коэффициент

$P_{\text{ЯХ}}$ - Тухайн бүлгийн ядуу хүний нийт ядуучуудад эзлэх хувийн жин

$P_{\text{УН}}$ - Тухайн бүлгийн хүн амын улсын нийт хүн амд эзлэх хувийн жин

Хүн амын болон ядуучуудын хувийн жинг дараах томъёогоор илэрхийлж болно.

⁵ Julio Boltvinik “Poverty Measurement Methods- An Overview” page 11, <http://www.undp.org/poverty/publications/>

$$P_{YH} = \frac{T_{BX}}{T_{YX}} \quad P_{ЯХ} = \frac{T_{БЯ}}{T_{УЯ}}$$

T_{BX} – тухайн бүлгийн хүн амын тоо

T_{YX} - улсын нийт хүн амын тоо

$T_{БЯ}$ - тухайн бүлгийн ядуу хүний тоо

$T_{УЯ}$ - улсын хэмжээний нийт ядуу хүний тоо

Энэ коэффициент (Кэ) нь тухайн өрхийн ядууралд орох эрсдлийг харуулах бөгөөд эерэг, сөрөг утга авч эерэг тоо гарвал ядуурлын шугамаас холдох, сөрөг тоо гарвал ядууралд өртөх эрсдэл нэмэгдэхийг харуулна.

Эрсдлийн коэффициентыг үндэслэж сонгон авсан үзүүлэлт бүрээр өрхийн амьжиргааны түвшинг үнэлнэ. Энэ үнэлгээг хийхдээ “тэнцвэржих цэг” болох 1-ээс эрсдлийн коэффициентыг хасаж тодорхойлно. Тухайн үзүүлэлтээр тодорхойлогдох үнэлгээ нь “тэнцвэржих цэг” болох 1-тэй тэнцүү бол ядуурлын шугам дээр байгааг, 1-ээс их бол ядууралд өртөх эрсдэл их байгааг, 1-ээс бага бол ядууралд өртөх эрсдэл буурахыг тодорхойлох юм. Үүнийг дараах томъёогоор илэрхийлж болно.

$$Y_n = 1 - \left(\frac{P_{YH} - P_{ЯХ}}{P_{YH}} \right)$$

Y_n - Тухайн үзүүлэлтээс хамаарах амьжиргааны үнэлгээ

Амьжиргааны үнэлгээ “тэнцвэржих цэг” болох 1-ээс их байвал ядуу, бага байвал ядуу бус болно. Олон улсын шинжээч Лидиа Баррейрас /Lidia Barreiras/ тэнцвэржих цэгийн энэ арга ядуурлын шинжилгээний үндсэн зарчим болох ёстой”⁶ гэж 1992 онд тэмдэглэсэн тухай дээр өгүүлсэн билээ.

Ядууралд өртөх эрсдлийн коэффициент (Кэ) болон амьжиргааны үнэлгээ (Y_n) нь сонгож авсан 11 үзүүлэлт бүрээр тодорхойлогдох бөгөөд үзүүлэлт бүрээр тодорхойлогдсон үнэлгээний арифметик дунджаар өрх, иргэдийн амьжиргааны түвшингийн үнэлгээ (АТҮ) илэрхийлэгдэнэ.

$$AT Y = \frac{(Y_1 + Y_2 + Y_3 + \dots + Y_{11})}{11}$$

Амьжиргааны түвшинг тодорхойлохоор сонгож авсан 11 үзүүлэлт бүрээр эрсдлийн коэффициент болон амьжиргааны үнэлгээг дээрх аргачлалаар нэг бүрчлэн тооцож тогтооно. Тухайлвал: суурьшилтанд Улаанбаатар, аймгийн төв, сумын төв, хөдөө гэсэн 4 хэмжүүр ашиглагдаж байхад ам бүлийн тоо гэсэн үзүүлэлтэд 8, хөдөлмөр эрхлэлтэнд 14 хэмжүүр ашиглагдаж байна. (Хавсралт 8, 9)

⁶ Jolio Boltvinik “Poverty Measurement Methods- An Overview” page -12, <http://www.undp.org/poverty/publications/>

Эдгээр хэмжүүрээр тухайн өрхийн амьжиргааны түвшинг тодорхойлохдоо өрхийн тэргүүн эсвэл түүний төлөөлөгч нь өөрийн өрхийн амьжиргааны талаар эхний мэдээллийг өгөх бөгөөд үнэн зөв, бодит байдалд нийцэж байгаа эсэхийг нь баг, хорооны эрх бүхий албан тушаалтангууд (баг, хорооны засаг дарга, нийгмийн ажилтан, зохион байгуулагч гэх мэт) баталгаажуулна. (Хавсралт 7)

Амьжиргааны түвшингийн үнэлгээ (АТҮ) ихэсэх тусам ядууралд орж байгааг харуулна. Өөрөөр хэлвэл АТҮ > 1.0 бол ядуу,

АТҮ < 1.0 бол ядуу бус болно.

Энэ үнэлгээг үндэслээд өрхийн иргэдийн амьжиргааны түвшинг тодорхойлохдоо дараах интервалыг баримтална.

Өрх, иргэдийн амьжиргааны түвшингийн шатлал:

Амьжиргааны түвшин	АТҮ
1. Чинээлэг	0,650-аас баг а
2. Боломжийн	0,651-0,800
3. Дундаж	0,801-0,950
4. Ядуу	0.951-1,115
5. Нэн ядуу / Үгээгүй/	1,115-аас дээш

4.3 Өрхийн амьжиргааны түвшинг тодорхойлох үзүүлэлтүүдийн нөлөөлөл, үнэлгээ, тооцоолол

Өрх, иргэдийн амьжиргааны түвшинг тодорхойлохоор сонгон авсан үзүүлэлтүүдийн үнэлгээний тооцооллыг дээр дурдсан аргачлалаар суурьшилт, ам бүлийн тоо, боловсрол, хөдөлмөр эрхлэлт, орон сууцны нөхцөл зэрэг амьжиргааны чадавхийг илэрхийлэх үндсэн үзүүлэлтүүдээр тооцож үзье.

4.3.1. Амьжиргааны түвшинд суурьшилтын үзүүлэх нөлөөлөл ба үнэлгээ

Хүн амын оршин суугаа газар нь тэдний амьжиргааны түвшинд тодорхой нөлөөлөл үзүүлдэг нь судлагаанаар гарсан. Хот, хөдөөгийн хүний хөгжлийн ялгаатай байдал нь өрхийн амьжиргааг тодорхойлоход чухал нөлөө үзүүлж байна гэсэн Монголын хүний хөгжлийн илтгэл 2003–ын дүгнэлт ч энэ таамагналыг батлаж байгаа юм. Харин суурьшилт өрх иргэдийн амьдралд ямар нөлөө үзүүлж, хир хэмжээгээр нөлөөлж байгааг энэ хэсэгт тодруулан авч үзье.

а. Суурьшилтын өрх, иргэдийн амьжиргаанд үзүүлэх нөлөөлөл

Судалгаанд хамрагсдын байдлаас харахад сумын төв, хөдөөд ажилгүйдэл, хагас ажилгүйдэл ихтэй, бэлэн мөнгөний орлого багатай, зах зээлээс алслагдсан зэргээс шалтгаалан амьжиргааны түвшин доогуур байна. Энэ дүгнэлтийг ҮСГ-аас хийсэн Өрхийн орлого, зарлага, амьжиргааны түвшин түүвэр судалгаа (ӨОЗАТТС 2002/03)-ны дүнгээр давхар батлаж болно.

ӨОЗАТТС-ны дүнгээс үзэхэд нийт хүн амын 36.1 хувь нь ядуурлын шугамаас доогуур орлоготой байхад хотын хүн амын 27.3 хувь, аймгийн төвийн хүн амын 33,9 хувь, сумын төвд амьдрагчдын 44.5 хувь, хөдөөд амьдрагчдын 42.7 хувь нь ядуурлын шугамаас доогуур орлоготой аж төрдөг ажээ. Энэ нь сумын төвийн хүн амын ядуурлын түвшин хотынхоос даруй 17.2 пунктээр, улсын дундажаас 8.4 пунктээр өндөр байна гэсэн үг.

Хот, хөдөөгийн ядуурлын түвшиний харьцуулалт

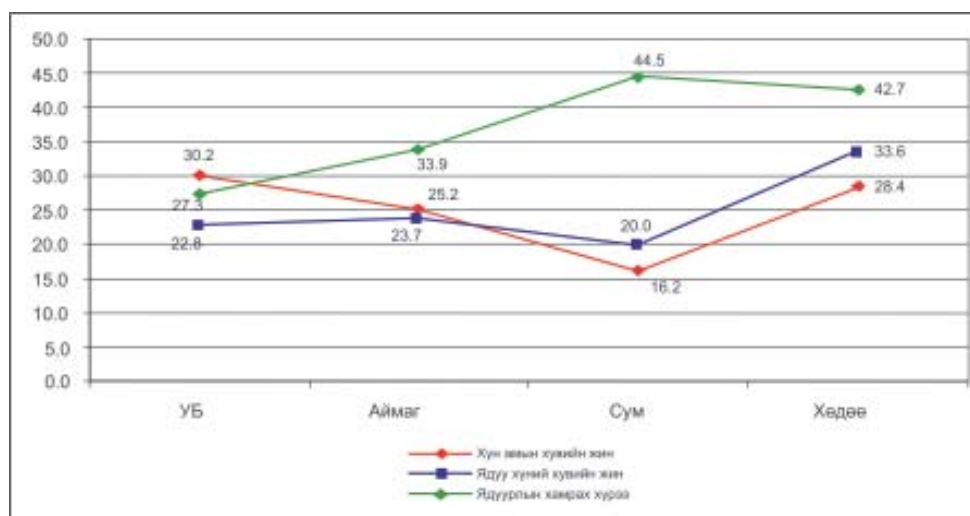

Эх сурвалж: ӨОЗАТТС 2002/03

Нөгөө нэг хэмжүүр ядуучуудын эзлэх хувийн жингээр нь авч үзвэл нийт хүн амын 16.2 хувь нь сумын төвд амьдарч байхад, нийт ядуу иргэдийн 20.0 хувь нь сумын төвд амьдардаг судалгаа гарлаа. Энэ нь сумын төвд амьдрагчдын ядууралд өртөх нь харьцангуй өндөр байна гэсэн үг юм. Өөрөөр хэлбэл хотын 10 хүний 3 нь ядууралд өртөж байхад сумын төвийн 10 хүний 5 ядуу амьдарч байна. Шалтгаан нь хөдөөгийн хүн ам ган, зуд, байгалийн хүчин зүйлийн нөлөөлөлд өртөх нь их, орлого олох боломж нь харьцангуй бага байдгаар тайлбарлагдана. Харин Улаанбаатарт нийт хүн амын 30.2 хувь нь амьдардаг боловч нийт ядуучуудын 22.8 хувь нь амьдарч байгаа нь хотын иргэд өөрсдийн санаачлага, идэвхи зүтгэлээ дайчилвал ядуурлаас гарах, ажил хийх, орлого олох боломж хөдөөгийнхнөөс их гэдгийг харуулж байна.

б. Суурьшилтын нөлөөллийн үнэлгээ

Монгол орны онцлогыг үндэслэж өрх, иргэдийн амьжиргааг тодорхойлох нэг хэмжүүрт иргэдийн амьдарч байгаа газрыг хот, аймгийн төв, сумын төв, хөдөө гэсэн 4 ангиллаар хамруулах саналыг үндэслэж үнэлгээг өмнөх хэсэгт дурдсан аргачлалаар дараах байдлаар тодорхойлж болно. Үүний тулд Улаанбаатар, аймаг, сумын төв, хөдөөгийн ядуучуудын улсын хэмжээний нийт ядуучуудын тоонд эзлэх хувийн жинг, тухайн нутаг дэвсгэрийн хүн амын улсын нийт хүн амд эзлэх хувийн жинд харьцуулах замаар ядууралд өртөх эрсдлийн коэффициент $K_{\text{э}}$ -ийг гарган, суурьшлын орон зай тус бүрийн амьжиргааны үнэлгээг гаргана. Тухайлвал:

Улаанбаатарт:

$$K_{\text{э}} = \left(\frac{P_{\text{УБХ}} - P_{\text{УБЯ}}}{P_{\text{УБХ}}} \right) = \left(\frac{30,2 - 22,8}{30,2} \right) = 0,245$$

$$Y_{1(\text{УБ})} = 1 - \left(\frac{P_{\text{УБХ}} - P_{\text{УБЯ}}}{P_{\text{УБХ}}} \right) = \left(\frac{30,2 - 22,8}{30,2} \right) = 0,755$$

$P_{УБя}$ - Улаанбаатарын ядуу хүний нийт ядуучуудад эзлэх хувийн жин

$P_{УБх}$ - Улаанбаатарын хүн амын улсын нийт хүн амд эзлэх хувийн жин

Улаанбаатарчууд ядууралд өртөх нь харьцангуй бага буюу ядуурлын шугам/1.0/-аас 0.245 пункт зайтай байна. Харин Улаанбаатарынхны суурьшилтаас хамаарах амьжиргааны үнэлгээ нь 0.755 болж байна.

Аймгийн төвд:

$$K_{\text{Э}} = \left(\frac{P_{ax} - P_{ая}}{P_{ax}} \right) = \left(\frac{25,2 - 23,7}{25,3} \right) = 0,059$$

$$Y_{1(AT)} = 1 - \left(\frac{P_{ax} - P_{ая}}{P_{ax}} \right) = 1 - \left(\frac{25,2 - 23,7}{25,3} \right) = 0,941$$

Аймгийн төвийнхний ядууралд өртөх эрсдэл нилээд өндөр, суурьшилтаас хамаарах амьжиргааны үнэлгээ нь ядуурлын шугам буюу 1-д маш ойрхон гарч байна.

Сумын төвд:

$$K_{\text{Э}} = \left(\frac{P_{cx} - P_{cя}}{P_{cx}} \right) = \left(\frac{16,2 - 20,0}{16,2} \right) = -0,235$$

$$Y_{1(C)} = 1 - \left(\frac{P_{cx} - P_{cя}}{P_{cx}} \right) = 1 - \left(\frac{16,2 - 20,0}{16,2} \right) = 1,235$$

Сумын төвд оршин суугчдын ядууралд өртөх эрсдлийн коэффициент -0,235 гарч байгаа нь энд амьдрагчид ядууралд өртөх эрсдэл ихтэй, суурьшилтаас хамаарах амьжиргааны үнэлгээ нь ядуурлын шугамаас хэтэрч 1.235 болсон нь сумын төв гэсэн суурьшлын орон зайн амьжиргааны түвшинд үзүүлэх сөрөг нөлөө өндөр байгааг харуулж байна. Сумын төвд амьдрагчдын амьжиргааны түвшин доройтох эрсдэл Улаанбаатраас 40 орчим пунктээр өндөр байна.

Хөдөөд:

$$K_{\text{Э}} = \left(\frac{P_{xx} - P_{xя}}{P_{xx}} \right) = \left(\frac{28,4 - 33,6}{28,4} \right) = -0,183$$

$$Y_{1(X)} = 1 - \left(\frac{P_{xx} - P_{xя}}{P_{xx}} \right) = 1 - \left(\frac{28,4 - 33,6}{28,4} \right) = 1,183$$

Энд амьдрагчдын ядууралд өртөх эрсдлийн коэффициент -0,183 гарч байгаа нь ядууралд өртөх эрсдэл ихтэй байгаа боловч сумын төвд амьдрагчдаас арай бага байна гэсэн үг юм. Хөдөө амьдрагчдын суурьшилт, орон зайнаас хамаарах амьжиргааны үнэлгээ ядуурлын шугамаас хэтэрсэн тооцоо гарч байна.

Өрх, иргэдийн амьжиргааны түвшингийн үнэлгээ нь ядууралтай ямар хамааралтай болохыг шалгах зорилгоор ядуурлын хамрах хүрээ, амьжиргааны үнэлгээ 2-ын харьцуулалтыг гаргаж үзлээ. График 4-2

График 4-2

Ядуурлын хамрах хүрээ ба эрсдлийн харьцуулалт

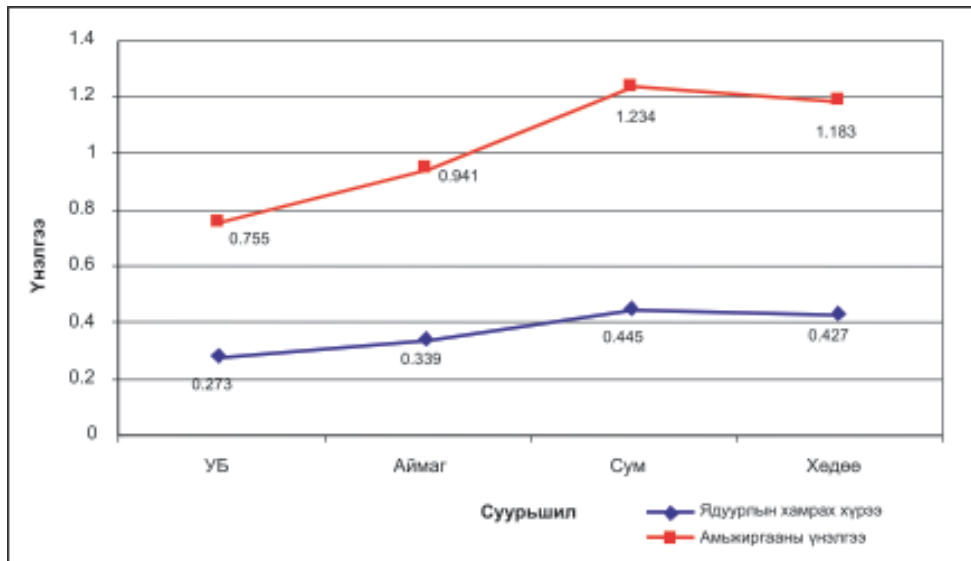

Дээрх харьцуулалтаас дүгнэлт хийхэд ядуурлын хамрах хүрээ өндөр газар амьжиргааны үнэлгээ өндөр байгаа нь харагдаж байна. Энэ нь бидний дэвшүүлж байгаа ядуу иргэдийн тоо, ядууралд өртөх эрсдлийн коэффициент, амьжиргааны үнэлгээний хамаарлын үндэслэл бодитой, үнэлгээний аргачлал нь боломжийн болохыг харуулж байна.

График 4-3

Өрхийн амьжиргааны түвшингийн үнэлгээ (суурьшлын хамаарлаас)

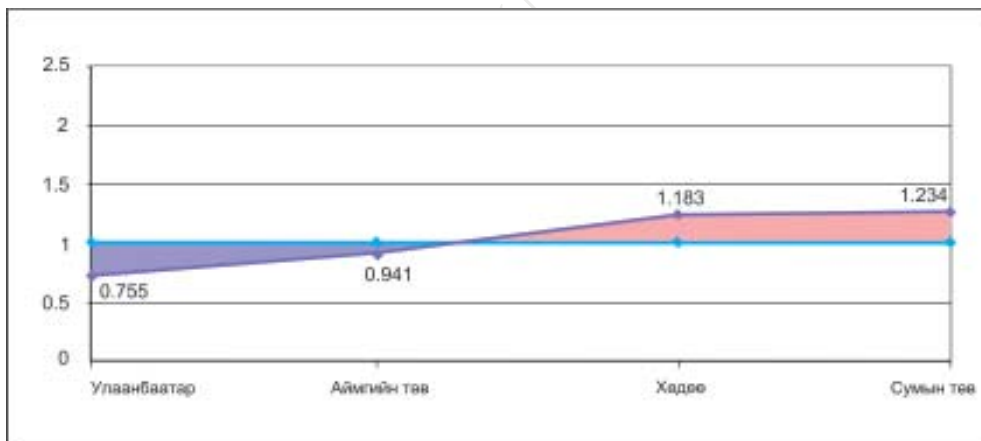

Эх сурвалж: ӨОЗАТС 2002/03

4.3.2. Амьжиргааны түвшинд ам бүлийн тооны үзүүлэх нөлөөлөл ба үнэлгээ

Тоон ба чанарын судалгаагаар өрхийн ам бүлийн тоо амьжиргааны түвшинг тодорхойлох үзүүлэлтүүдийн нэг болж байгааг гаргасан. Энэ үзүүлэлт өрх иргэдийн амьжиргаанд ямар нөлөө үзүүлж байгаа, түүнийг хэрхэн үнэлсэн аргачлалыг тодруулан авч үзье.

а. Өрхийн амьжиргаанд ам бүлийн тооны нөлөөлөл .

Судалгааны дүнгээс үзэхэд 3 хүртэл ам бүлтэй өрх ядууралд орох эрсдэл бага байхад 6 ам бүлтэй өрхийн хүн ам нийт хүн амын 15,8 хувийг эзлэж байгаа боловч ядуу иргэдийн 21.5 хувь нь 6 ам бүлтэй өрхөд амьдарч байна. Энэ нь өрхийн ам бүлийн тоо нэмэгдэх тусам амьжиргааны түвшин доошилж байна гэсэн үг юм.

График 4-4

Өрхийн тоо ба ядуурал хамаарал

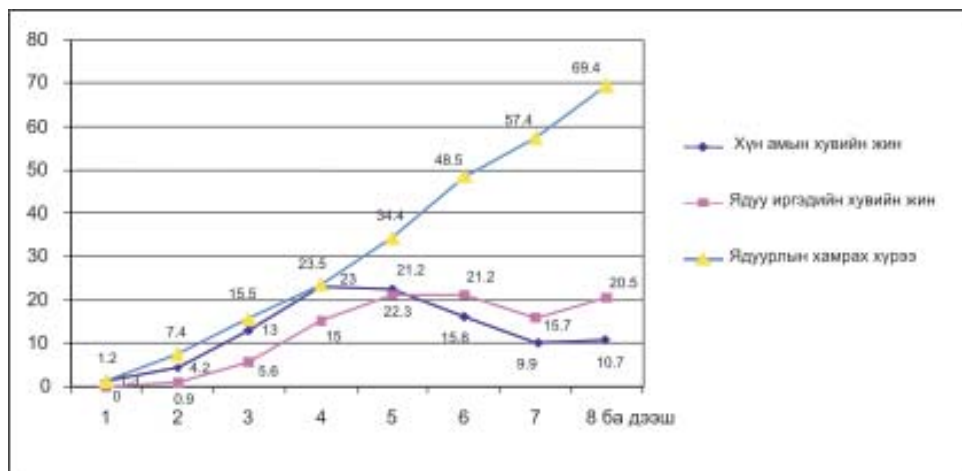

Энэ графикаас харахад өрхийн ам бүлийн тоо нэмэгдэх тусам амьжиргааны түвшин буурах хандлага хот, хөдөөд адилхан ажиглагдаж байна. Мөн 5 ам бүлтэй өрхийн амьжиргааны түвшин ядуурлын шугамд маш ойрхон байхад 6 ба түүнээс дээш ам бүлтэй өрхийн амьжиргааны түвшин буурч, ядууралд өртөх магадлал ихтэй болж байна. График 4-4 -өөс харахад 6 ам бүлтэй өрхөд амьдрагчдын 48.5 % ядуу амьдралтай байхад 7 ам бүлтэй бол 57.4%, найм ба түүнээс дээш ам бүлтэй бол 70 орчим хувь нь ядрууралд өртөх магадлалтай байна. 3 ам бүлтэй өрхийн 17%, 4-5 ам бүлтэй өрхийн 23% - 35%, 5-7 ам бүлтэй өрхийн 58%, 8 дээш ам бүлтэй өрхийн 68% нь амьжиргааны доод түвшингээс доогуур орлоготой амь зууж байгаа бол 1-2 ам бүлтэй өрхийн ядууралд орох магадлал маш бага 2-8 хувьтай байна.

Энэ нь ам бүлийн тоо өсөх тусам ядууралд өртөх нь ихсэж, ам бүлийн тоо амьжиргааны түвшинд урвуу хамааралтай болох нь тогтоогдож байна.

б. Өрхийн амьжиргаанд үзүүлэх ам бүлийн тооны нөлөөллийн үнэлгээ:

Дээр дурдснаар 5- аас дээш ам бүлтэй өрхөд амьдрагчдын нийт хүн амд эзлэх хувийн жин багасаж байхад тэдний ядуучуудын дүнд эзлэх хувийн жин нь өсөж байна. Ам бүлийн тоо амьжиргаанд хэрхэн нөлөөлж байгааг эрсдлийн коэффициент болон үнэлгээний аргачлалын дагуу тодорхойлж болно.

“Ядууралд өртөх эрсдлийн коэффициент” /Кэ/ нь тухайн тооны ам бүлтэй өрхөд амьдарч байгаа ядуу хүн амын хувийн жин, энэ бүлгийн хүмүүсийн нийт хүн амд эзлэх хувийн жингийн харьцаагаар дараах томъёогоор тодорхойлогдоно.

$$K_{\text{э}} = \left(\frac{P_{\text{УН}} - P_{\text{ЯХ}}}{P_{\text{УН}}} \right)$$

$K_{\text{э}}$ - ядууралд өртөх эрсдлийн коэффициент

$P_{\text{ЯХ}}$ - Тухайн тооны ам бүлтэй өрхөд амьдарч байгаа ядуу хүний нийт ядуучуудад эзлэх хувийн жин

$P_{\text{УН}}$ - Тухайн тооны ам бүлтэй өрхөд амьдарч байгаа нийт хүн амын улсын нийт хүн амд эзлэх хувийн жин

Эрсдлийн коэффициентийг үндэслэж тухайн өрхийн ам бүлийн тоо амьжиргаанд нь ямар нөлөөл үзүүлж байгааг дараах томъёогоор илэрхийлнэ.

$$Y_n = 1 - \left(\frac{P_{\text{УН}} - P_{\text{ЯХ}}}{P_{\text{УН}}} \right)$$

Y_n - Ам бүлийн тооноос хамаарах амьжиргааны үнэлгээ

Энэ аргачлалаар зарим өрхийн амьжиргааны түвшингийн үнэлгээг тодорхойлж үзье.

4 ам бүлтэй өрх

$$K_{\text{э}} = \left(\frac{P_{\text{УН}} - P_{\text{ЯХ}}}{P_{\text{УН}}} \right) = \left(\frac{23.0 - 15.0}{23.0} \right) = 0.342$$

$$Y_n = 1 - \left(\frac{P_{\text{УН}} - P_{\text{ЯХ}}}{P_{\text{УН}}} \right) = 1 - \left(\frac{23.0 - 15.0}{23.0} \right) = 0.652$$

4 ам бүлтэй өрхийн ядууралд өртөх эрсдэл харьцангуй бага буюу ядуурлын шугамаас 34.2 %-иар зайтай байна. Үүнээс үндэслээд амьжиргааны үнэлгээ нь «боломж»-ийн амьдрах бололцоотой гэсэн дүгнэлтийг гаргаж байна. Тэгвэл 6 ам бүлтэй өрхийн амьжиргааны түвшингийн үнэлгээг гаргаж үзье.

6 ам бүлтэй өрх

$$K_{\text{э}} = \left(\frac{P_{\text{УН}} - P_{\text{ЯХ}}}{P_{\text{УН}}} \right) = \left(\frac{15.8 - 21.2}{15.2} \right) = -0.342$$

$$Y_n = 1 - \left(\frac{P_{\text{УН}} - P_{\text{ЯХ}}}{P_{\text{УН}}} \right) = 1 - \left(\frac{15.2 - 21.2}{15.2} \right) = 1.342$$

6 ам бүлтэй өрхийн ядууралд өртөх эрсдэл харьцангуй өндөр учраас хасах утгатай гарч байна. Эндээс үндэслээд 6 ам бүлийн амьжиргаанд нөлөөлөх нөлөөллийн үнэлгээ нь 1.342 гэсэн оноо гарч байна. Энэ өрхийн ажил эрхлэлт, боловсрол, орлого олдог хүний тоо зэрэг үзүүлэлтүүд нь хангалтгүй бол ядууралд өртөх магадлал маш өндөр байгааг харуулж байна. Гэх мэтээр бүх өрхийн амьжиргааны түвшинд ам бүлийн тооны үзүүлэх нөлөөлийг тодорхойлж болох юм.

Өрхийн ам бүлийн тооны амьжиргаанд үзүүлэх нөлөөлөл, ядуурлын хамрах хүрээ 2-ын хамаарлыг дараах графикаас харж болно.

График 4-5

Ядуурлын хамрах хүрээ ба амьжиргааны үнэлгээний хамаарал

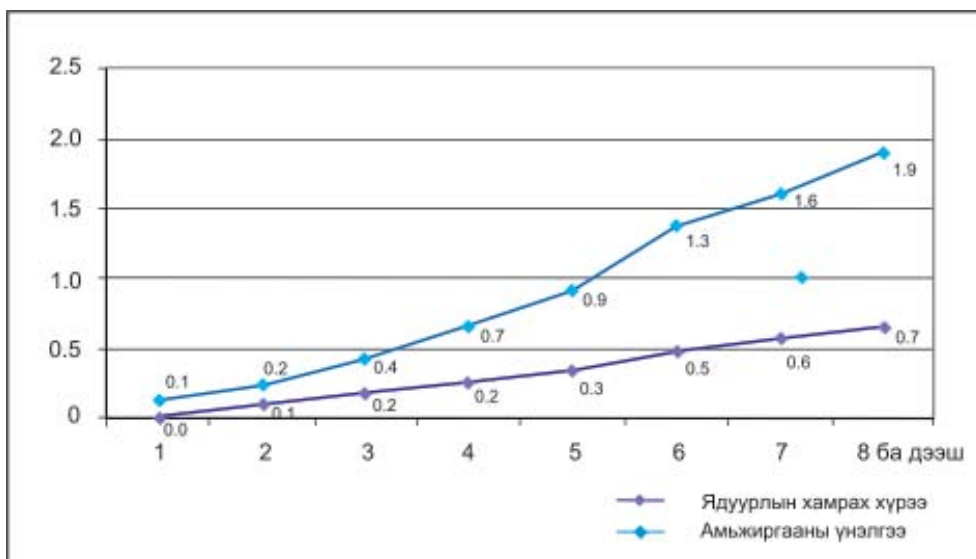

Дээрх графикаас харахад өрхийн ам бүлийн тоо нэмэгдэх тутам ядуурлын хамрах хүрээ өсөж, амьжиргааны үнэлгээ нь ядуурал руу дөхөж байна. Энэ нь ядууралтай амьжиргааны үнэлгээ шууд хамааралтай болохыг харуулж байна. Тухайлвал: 3 ам бүлтэй өрхөд амьдрагчдын 20% нь ядууралд хамрагдаж байхад 7 ам бүлтэй өрхийн 60% нь ядууралд өртөж байгаа нь судалгаагаар гарчээ. Тэгвэл 3 ам бүлтэй өрхийн амьжиргааны үнэлгээ 0.431 байгаа нь ая тухтай амьдрах бололцоотойг харуулж байхад 7 ам бүлтэй өрхийн амьжиргааны үнэлгээ нь 1.586 байгаа нь ядууралд өртөх эрсдэл өндөр байгааг харуулж байна.

Өрхийн ам бүлийн тооноос хамрах амьжиргааны үнэлгээг дараах графикаар харууллаа.

График 4-6

Ам бүлийн тоо ба амьжиргааны үнэлгээ

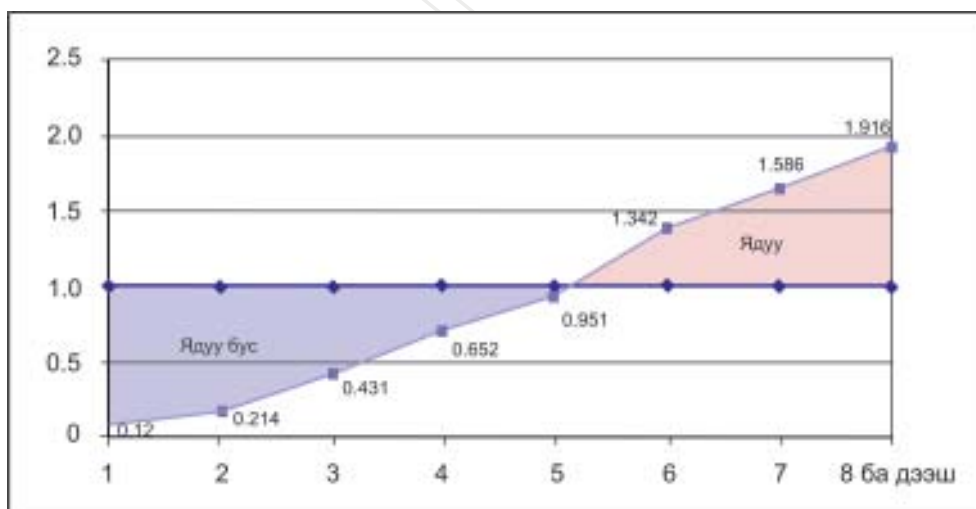

Эх сурвалж: ӨОЗАТС 2002/03

3 дугаар бүлэгт хийгдсэн тоон судалгаанд манай улсын нийт өрхийн 22.9 % нь 4 ам бүлтэй, 17.9 % нь 3 ам бүлтэй, 17.7 % нь 5 ам бүлтэй байгаа бол 1-2 ам бүлтэй өрх нийт өрхийн 17.1 %-ийг эзлэж байгааг дурдсан. (Хүснэгт №3-4) Энэ нь нийт өрхийн 75 орчим хувь нь ядууралд өртөхгүйгээр амьдрах бололцоотойг харуулж байна.

4.3.3. Өрхийн амьжиргааны түвшинд боловсролын нөлөөлөл ба үнэлгээ

Өрхийн гишүүдийн боловсролын түвшин нь амьжиргааны чадавхийг харуулах нэг гол хүчин зүйл болохыг тоон болон чанарын судалгаагаар батлаж, өрх, иргэдийн амьжиргааг тодорхойлох үзүүлэлтүүдийн нэг болгон сонгон авсан билээ. Энэ үзүүлэлт амьжиргаанд хэрхэн нөлөөлж байгааг тодорхойлж, түүнийг яаж үнэлэх аргачлалыг энэ хэсэгт авч үзье.

а. Амьжиргаанд боловсролын түвшин нөлөөлөх нь

Хүн амын амьжиргааны түвшинг нэмэгдүүлэх нэгэн чухал хүчин зүйл нь боловсрол юм. Боловсролын түвшин нь иргэдийн амьжиргааны үндсэн эх үүсвэр болж ажилд орох боломжуудыг нэмж өгдөг шууд хамааралтай хэмжигдэхүүн

График 4-7

Боловсролын түвшин ба ядуурлын хамаарал

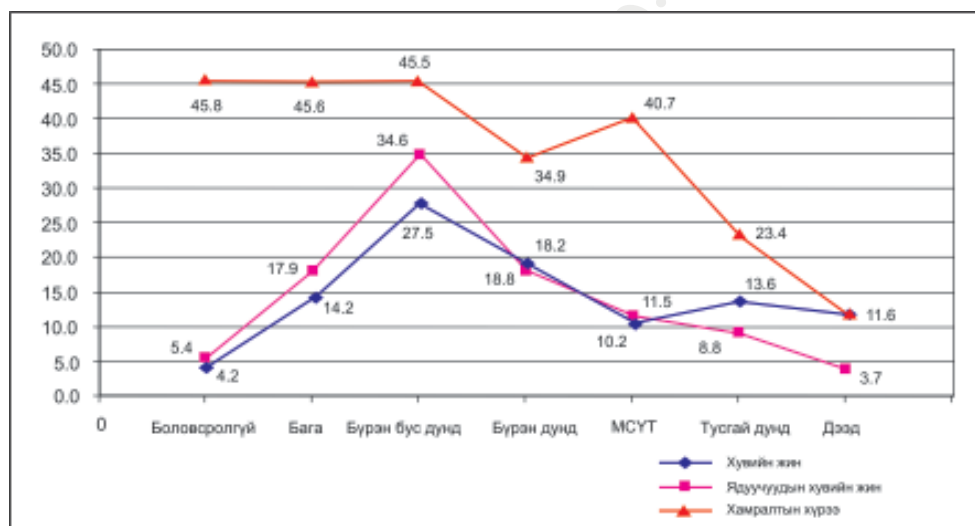

Өрхийн тэргүүлэгчийн боловсролын түвшин бага бол ядуурал өртөх магадлал их, харин боловсрол сайтай бол амьжиргаа нь дээшлэх магадлал өндөр байгаа нь харагдаж байна. Бага боловсролтой өрх хүн амын 14.2 хувийг эзлэж байхад ядуучуудын 17.9 хувь нь эдгээр өрхүүдэд амьдарч байна. Дээд боловсролтой өрх хүн амын 11.6 хувийн эзэлдэг боловч ядуучуудын дөнгөж 3.7 хувь нь тэнд амьдардаг байна. Энэ боловсролын түвшин ядууралтай урвуу хамааралтай гэсэн үг юм.

б. Боловсролын түвшингийн амьжиргаанд үзүүлэх нөлөөллийн үнэлгээ

Боловсрол өрх, иргэдийн амьжиргааны түвшинд урвуу хамааралтай юм бол хэрхэн нөлөөлж байгааг нь эрсдлийн коэффициентийг тодорхойлох замаар үнэлж болох юм.

“Ядууралд өртөх эрсдлийн коэффициент” /Кэ/ нь тухайн түвшний боловсролтой өрхөд амьдарч байгаа ядуу хүн амын хувийн жин, энэ бүлгийн хүмүүсийн нийт хүн амд эзлэх хувийн жингийн харьцаагаар дараах томъёогоор тодорхойлогдоно.

$$K_{\text{э}} = \left(\frac{P_{\text{УН}} - P_{\text{ЯХ}}}{P_{\text{УН}}} \right)$$

$K_{\text{э}}$ - Ядууралд өртөх эрсдлийн коэффициент

$P_{\text{ЯХ}}$ - Тухайн түвшингийн боловсролтой өрхөд амьдарч байгаа ядуу хүмүүсийн нийт ядуучуудад эзлэх хувийн жин

$P_{\text{УН}}$ - Тухайн түвшингийн боловсролтой өрхөд амьдарч байгаа нийт хүн амын улсын нийт хүн амд эзлэх хувийн жин

Эрсдлийн коэффициентийг үндэслэж боловсрол өрхийн амьжиргаанд нь ямар нөлөөл үзүүлж байгааг дараах томъёогоор илэрхийлнэ.

$$Y_n = 1 - \left(\frac{P_{\text{УН}} - P_{\text{ЯХ}}}{P_{\text{УН}}} \right)$$

Y_n - Боловсролын түвшингээс хамаарах амьжиргааны үнэлгээ

Энэ аргачлалаар зарим өрхийн амьжиргааны түвшингийн үнэлгээг тодорхойлж үзье.

1. Дээд боловсролтой өрх.

$$K_{\text{э}} = \left(\frac{P_{\text{УН}} - P_{\text{ЯХ}}}{P_{\text{УН}}} \right) = \left(\frac{11.5 - 3.2}{11.5} \right) = 0.678$$

$$Y_n = 1 - \left(\frac{P_{\text{УН}} - P_{\text{ЯХ}}}{P_{\text{УН}}} \right) = 1 - \left(\frac{11.5 - 3.2}{11.5} \right) = 0.322$$

Дээд боловсролтой өрхийн ядууралд өртөх эрсдэл маш бага буюу ядуурлын шугамаас 32.2 пунктын зайтай байна. Үүнээс үндэслээд амьжиргааны үнэлгээ нь «боломж»-ийн амьдрах бололцоотой гэсэн дүгнэлтийг гаргаж байна. Тэгвэл бага боловсролтой өрхийн амьжиргааны түвшингийн үнэлгээг гаргаж үзье.

2. Бага боловсролтой өрх

$$K_{\text{э}} = \left(\frac{P_{\text{УН}} - P_{\text{ЯХ}}}{P_{\text{УН}}} \right) = \left(\frac{14.2 - 17.2}{14.2} \right) = -0.258$$

Бага боловсролтой иргэний ядууралд өртөх эрсдэл маш өндөр байгаа нь

$$Y_n = 1 - \left(\frac{P_{\text{УН}} - P_{\text{ЯХ}}}{P_{\text{УН}}} \right) = 1 - \left(\frac{15.2 - 21.2}{15.2} \right) = 1.258$$

сөрөг тоо гарснаар илэрхийлэгдэж байна. Үүнийг үндэслээд амьжиргааны үнэлгээг дараах байдлаар тодорхойлж болно.

Эрсдлийн коэффициент, үнэлгээнээс үзэхэд боловсролын түвшин өндөр болох тусам ядууралд өртөх нь багасаж байна. Бага боловсролтой тэргүүлэгчтэй өрх ядууралд өртөх магадлал нь 1.261 байхад дээд боловсролтой өрх ядуурал өртөхөөс 0.68 пунктээр зайтай байна гэсэн үг юм. Гэх мэтээр боловсролын үзүүлэлтэд сонгон авсан 7 хэмжүүр тус бүрийн амьжиргаанд үзүүлэх нөлөөллийн үнэлгээг тооцож болно.

График 4-8

Боловсролын түвшин амьжиргааны үнэлгээний хамаарал

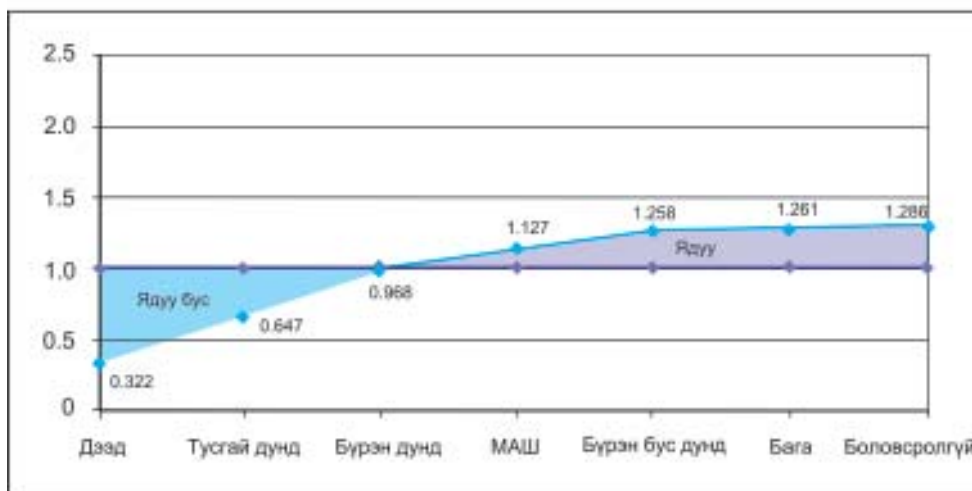

Боловсролгүй эсвэл бага боловсролтой хүн мэргэжлийн ур шаардахгүй, хөдөлмөр багтаамж ихтэй, цалин хөлс харьцангуй бага ажил хийдэг учир амьжиргаанд нь сөрөг нөлөө үзүүлдэг гэсэн дүгнэлтийг чанарын судалгаанаас хийсэн юм. Өрхийн тэргүүлэгчийн боловсролын түвшин өндөр байх тусам ядууралд орох магадлал багасдаг.

4.3.4. Амьжиргааны түвшинд хөдөлмөр эрхлэлтийн үзүүлэх нөлөөлөл ба үнэлгээ.

Амьжиргааны түвшинг тодорхойлогч нэгэн чухал хүчин зүйл бол өрхийн гишүүдийн хөдөлмөр эрхлэлт юм. Өрхийн хөдөлмөр эрхлэлтийн амьжиргаанд үзүүлж байгаа нөлөөлөл, түүнийг үнэлэх аргачлалыг тодруулан авч үзье.

а. Амьжиргаанд хөдөлмөр эрхлэлтийн үзүүлэх нөлөөлөл.

Өрхийн гишүүд ямар салбарт ажиллаж байгаагаас амьжиргааны түвшин хамаардаг. Судалгаанаас үзэхэд олон улсын байгууллага, төрийн өмчийн үйлдвэрийн газарт ажиллагчдын амьжиргааны түвшин сайн байхад малчид, хувийн секторт ажиллагчдын амьжиргаа ядуурлын шугамын ойролцоо байна. Харин ажилгүй болон хөдөлмөрлөх боломжгүй иргэд ядууралд өртөх магадлал өндөртэй байна.

График 4-9

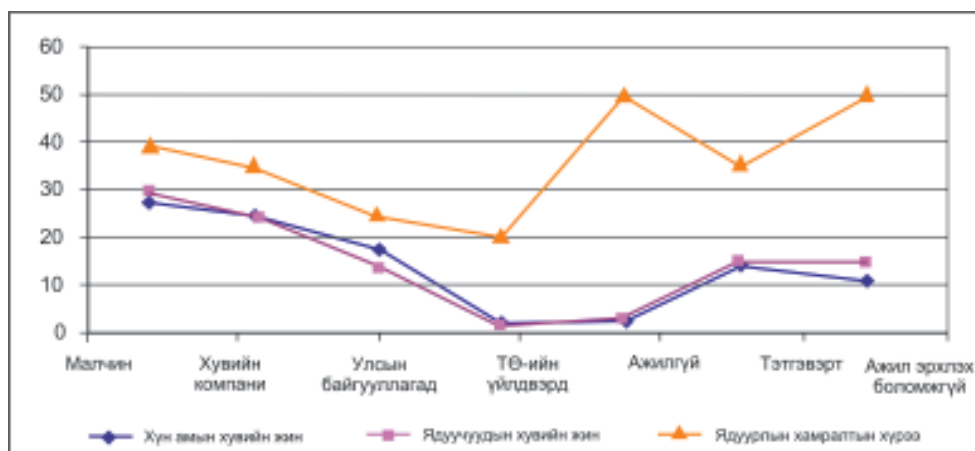

Энэхүү судалгааны тайлангийн 3 дугаар бүлэгт хийсэн тоон судалгааны дүнгээс үзэхэд байгууллага, аж ахуйн нэгжид хөдөлмөрийн гэрээгээр ажиллагч нийт ажиллах хүчний 42.6 хувийг, хувиараа ажил хөдөлмөр эрхлэгч 52.7 хувийг, ажил олгогч-ээд дөнгөж 2.1 хувийг эзлэдэг гэсэн тооцоо гарчээ. Харин 2 хүрэхгүй хувь нь гэр бүлийн бизнесд цалин авалгүй оролцдог байна.

б. Амьжиргааны түвшинд хөдөлмөр эрхлэлтийн үзүүлэх нөлөөллийн үнэлгээ

Амьжиргааны түвшинд өрхийн гишүүдийн хөдөлмөр эрхлэлтийн байдал хэрхэн нөлөөлж байгааг дээр дурдсан “тэнцвэржих цэг”-ийн аргаар тодорхойлж болно

“Ядууралд өртөх эрсдлийн коэффициент” /Кэ/ нь тухайн салбарт ажиллагсдын өрхөд амьдарч ядуу хүн амын хувийн жин, энэ салбарын ажиллагсдын өрхөд амьдрагчдын нийт хүн амд эзлэх хувийн жингийн харьцаагаар дараах томъёогоор тодорхойлогдоно.

$$K_{\text{э}} = \left(\frac{P_{\text{УН}} - P_{\text{ЯХ}}}{P_{\text{УН}}} \right)$$

$K_{\text{э}}$ - ядууралд өртөх эрсдлийн коэффициент

$P_{\text{ЯХ}}$ - Тухайн салбарт ажиллагсдын өрхөд амьдрагч ядуу хүний нийт ядуучуудад эзлэх хувийн жин

$P_{\text{УН}}$ - Тухайн салбарт ажиллагсдын өрхөд амьдарч байгаа нийт хүн амын улсын нийт хүн амд эзлэх хувийн жин

Эрсдлийн коэффициентийг үндэслэж тухайн өрхийн ам бүлийн тоо амьжиргаанд нь ямар нөлөөлөл үзүүлж байгааг дараах томъёогоор илэрхийлнэ.

$$Y_n = 1 - \left(\frac{P_{\text{УН}} - P_{\text{ЯХ}}}{P_{\text{УН}}} \right)$$

Y_n - Хөдөлмөр эрхлэлтээс хамаарах амьжиргааны үнэлгээ

Энэ аргачлалаар зарим өрхийн амьжиргааны түвшингийн үнэлгээг тодорхойлж үзье.

1. Хувийн секторт гэрээгээр ажиллагч тэргүүлэгчтэй өрх .

$$K_{\text{э}} = \left(\frac{P_{\text{УН}} - P_{\text{ЯХ}}}{P_{\text{УН}}} \right) = \left(\frac{24.1 - 23.2}{24.1} \right) = 0.047$$

$$Y_n = 1 - \left(\frac{P_{\text{УН}} - P_{\text{ЯХ}}}{P_{\text{УН}}} \right) = 1 - \left(\frac{24.1 - 23.2}{24.1} \right) = 0.963$$

Хувийн секторт гэрээгээр ажиллагчийн өрхийн ядууралд өртөх эрсдэл бага буюу ядуурлын шугамын ойролцоо байна. Үүнээс үндэслээд амьжиргааны үнэлгээгээрээ «дундаж»-ийн амьдрах бололцоотой гэсэн дүгнэлтийг гаргаж болох юм. Тэгвэл улсын секторт ажиллагчийн өрхийн амьжиргааны түвшингийн үнэлгээг гаргаж үзье.

2. Улсын секторт ажиллагч (цэргийн албан хаагч)-ийн өрх

$$K_{\text{э}} = \left(\frac{P_{\text{УН}} - P_{\text{ЯХ}}}{P_{\text{УН}}} \right) = \left(\frac{17.9 - 12.8}{17.9} \right) = 0.351$$

$$Y_n = 1 - \left(\frac{P_{\text{УН}} - P_{\text{ЯХ}}}{P_{\text{УН}}} \right) = 1 - \left(\frac{17.9 - 12.8}{17.9} \right) = 0.749$$

Цэргийн албан хаагч тэргүүлэгчтэй өрхийн ядууралд өртөх эрсдэл харьцангуй бага 0.351 гарч байна. Эндээс үндэслээд цэргийн албан хаагчийн өрхийн амьжиргаанд хөдөлмөр эрхлэлтийн нөлөөлөх нөлөөллийн үнэлгээ нь 0.749 гэсэн оноо гарч байна. Энэ нь ядуурлын шугмаас 25 пунктээр зайтай байна гэсэн үг юм.

Тэгвэл ажилгүй өрхийн амьжиргааны түвшингийн үнэлгээг гаргаж үзье.

3. Ажил эрхлэдэггүй өрхийн тэргүүлэгчтэй өрх .

$$K_{\text{э}} = \left(\frac{P_{\text{УН}} - P_{\text{ЯХ}}}{P_{\text{УН}}} \right) = \left(\frac{3.0 - 4.0}{3.0} \right) = -0.333$$

$$Y_n = 1 - \left(\frac{P_{\text{УН}} - P_{\text{ЯХ}}}{P_{\text{УН}}} \right) = 1 - \left(\frac{3.0 - 4.0}{3.0} \right) = 1.333$$

Ажилгүй өрхийн тэргүүлэгчтэй гэр бүлийн гишүүдийн амьжиргаа ядууралд өртөх эрсдэл маш өндөр байгаа нь сөрөг тоо гарснаар илэрхийлэгдэж байна. Үүнийг үндэслээд амьжиргааны үнэлгээг дараах байдлаар тодорхойлж болно. Энэ өрхийн ядуурал өртөх магадлал маш өндөр байна.

Гэх мэтээр бүх өрхийн амьжиргааны түвшинд ам бүлийн тооны үзүүлэх нөлөөлийг тодорхойлж болох юм.

Харин амьжиргааны үнэлгээ нь энэ үзүүлэлтээр тооцсон ядуурлын хэмжээтэй ямар хамааралтай байгааг дараах графикаас харж болно.

График 4-10

Амьжиргааны үнэлгээ ба ядуурлын хамрах хүрээний хамаарал



Дээрх графикаас харахад ядуурлын хамрах хүрээнээс хамаарч амьжиргааны үнэлгээ өөрчлөгдөж байгаа нь харагдаж байна. Энэ нь амьжиргааны түвшинг тодорхойлохоор сонгож авсан аргачлал үндэслэлтэй, бодит байдалд тохирч байгааг харуулж байна гэсэн үг юм.

График 4-11

Амьжиргааны үнэлгээ ба хөдөлмөр эрхлэлтийн байдал

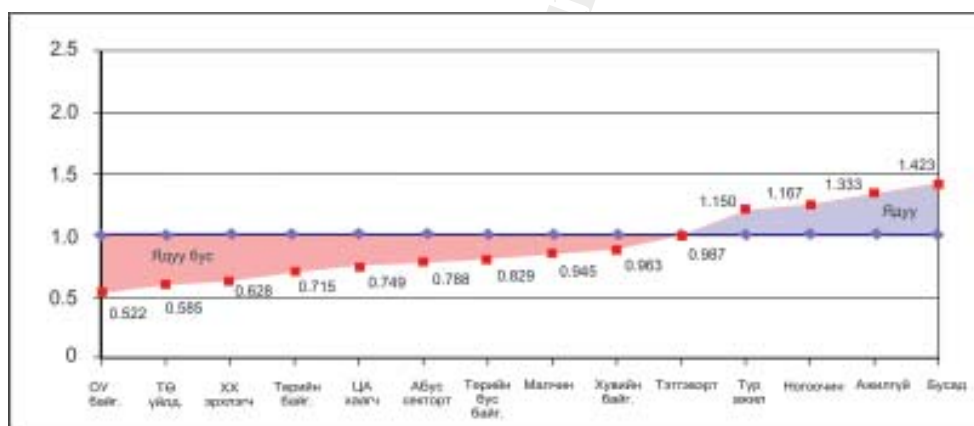

Графикаас харахад хувийн хэвшилд гэрээгээр ажиллагч ядуурлын ирмэг дээр амьдарч байхад түр ажилтай болон ажилгүй хүмүүс ядуурал өртөх магадлал ихтэй байна.

4.4. Амьжиргаанд нөлөөлөх бусад үзүүлэлтүүдийн ерөнхий үнэлгээ

Өрх, иргэдийн амьжиргааг тодорхойлох шалгуур болгон сонгон авсан бусад үзүүлэлтүүдийг нөлөөлөл, үнэлгээг хийсэн аргачлал үндсэндээ адилхан учраас тэдгээр үзүүлэлтүүдийн эцсийн үнэлгээг товч авч үзье.

1.Орон сууцны нөхцөл. Амьжиргааны түвшинг тодорхойлох шалгуур үзүүлэлтүүдийн нэгд орон сууцны нөхцлийг нь харгалзан үздэг туршлага олон оронд байна. Зарим орон ганцхан

сууцны нөхцлөөр нь ч амьжиргааны түвшинг үнэлдэг байна. Орон сууцны нөхцлөөс амьдралын боломж, чадавхи нь тодорхойлогддог бөгөөд амьжиргааны түвшин дээшлэх тусам эхний ээлжинд сууцны нөхцлөө сайжруулах арга хэмжээг авдаг гэсэн дүгнэлтийг чанарын судалгаанаас хийж болохоор байна. Монгол орны хувьд гэр сууцны үндсэн нөхцөл болдог уламжлалтай боловч амьжиргаанд үзүүлэх нөлөөлөл нь хот, хөдөөд харилцан адилгүй байна. Хөдөөд гэртэй өрх ердийн амьдарч байхад хотын гэрт амьдарч байгаа өрх ихэнхдээ ядууд орж байгаа нь ӨЗОАТТС-ны дүнгээс харж болох юм.

График 4-12

Сууцны нөхцлийн үнэлгээ

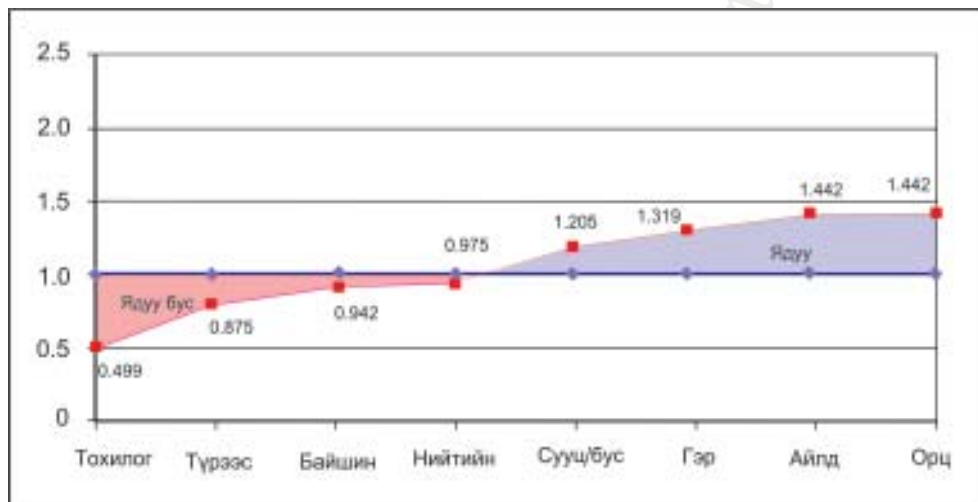

Графикаас харахад тохилог сууц, байшинд амьдарч байгаа өрхүүдийн амьжиргааны түвшин өндөр байхад сууцны бус байшин, хотын гэр, айл, орц хонгилд амьдрагчид ядууралд өртөх эрсдэл ихтэй гэсэн дүгнэлт хийж болохоор байна.

2. Хөрөнгө. Өрхийн амьжиргааны эдийн засгийн чадавхийн нэг хэмжүүр бол үл хөдлөх хөрөнгө, бизнесийн орчин байдаг. Манай орон зах зээлийн харилцаанд шилжээд удаагүй байгаа боловч бизнесийн ажиллагаа эрхлэх амьжиргааны нэг эх үүсвэр болжээ. Иймээс амьжиргааны түвшинг үнэлэхдээ хувийн компани, дэлгүүр, гуанз, хадгаламж зэрэг хэмжүүрүүдийг авсан юм. Тухайн өрхийн орлого нь зарлагаасаа давж байвал хүмүүс түүнийгээ хадгалдаг учраас өрхийн баялагын нэг үндсэн хэсэг нь мөнгөн хөрөнгө юм. Мөнгөн хөрөнгөтэй өрхийн ядууралд өртөх магадлал бусад өрхүүдээс 2 дахин бага байдаг байна.

График 4-13

Амьжиргаанд бизнесийн үзүүлэх нөлөөлөл.



График 4-13 –аас харахад хувийн бизнес эрхлэгчид болон хадгаламжтай хүмүүсийн амьжиргаа сайн байхад бизнес эрхлэдэггүй хүмүүсийн амьдрал төдийлэн дордохооргүй байна.

3. Өрхийн орлоготой гишүүдийн тоо. Өрхийн байнгын орлоготой гишүүдийн тооноос хамаарч амьжиргааны түвшин өөрчлөгдөх нь судалгаагаар тогтоогдсон. Гэхдээ байнгын орлогод цалин хөлс, тэтгэвэр, тэтгэмж, үйлчилгээ, худалдааны орлогыг харуулах боловч орлогын доод хэмжээ нь тухайн үеийн хөдөлмөрийн хөлсний доод түвшингийн 50%-иас багагүй нөхцөлд энд хамруулна. Маш бага хэмжээний тэтгэмжтэй хүний энд оруулвал үнэлгээ буруу гарах хандлагатай байгаа нь ажиглагдлаа

График 4-14

Өрхийн орлого олдог гишүүдийн тооны үнэлгээ

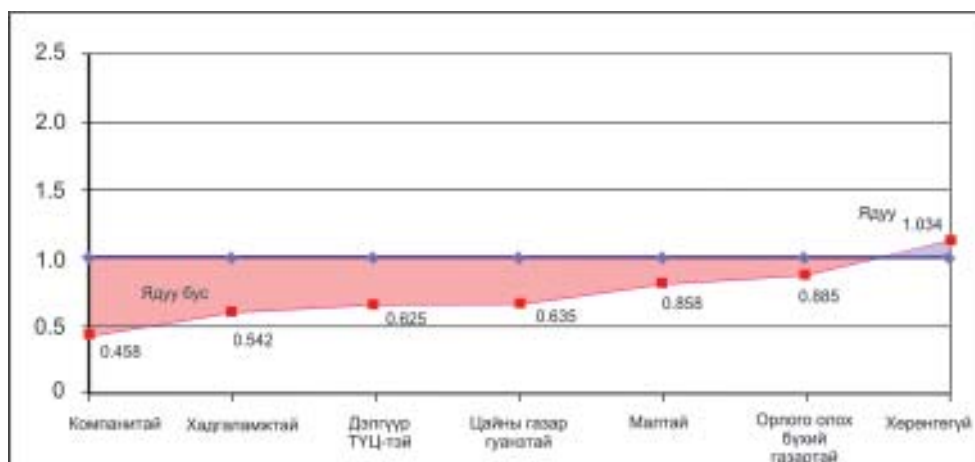
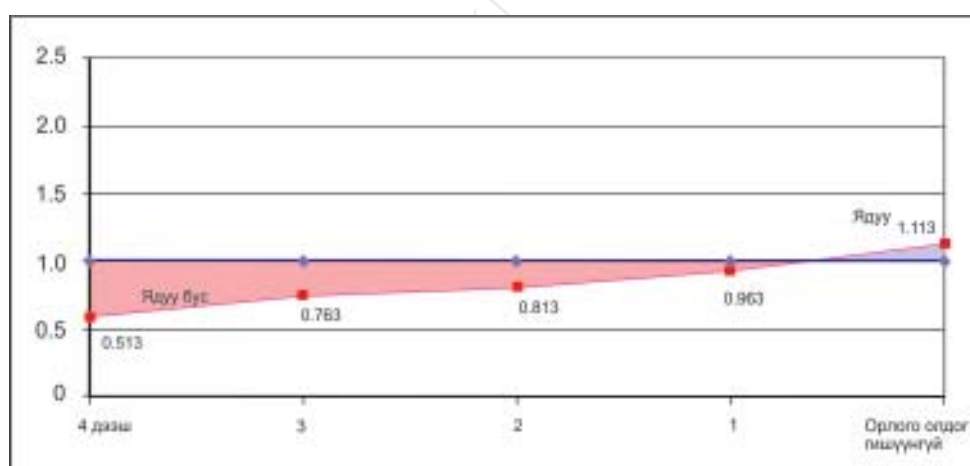

4. Тээврийн хэрэгсэл. Олон оронд тээврийн хэрэгслийг амьжиргааны түвшинг илэрхийлэх хэмжүүр болгон ашигладаг. Тээврийн хэрэгсэл нь амьжиргаа сайтай өрхөд тансаг хэрэглээнд ашигладаг бол зарим өрхөд бизнесийн эх үүсвэр болдог.

График 4-15

Тээврийн хэрэгслийн үнэлгээ

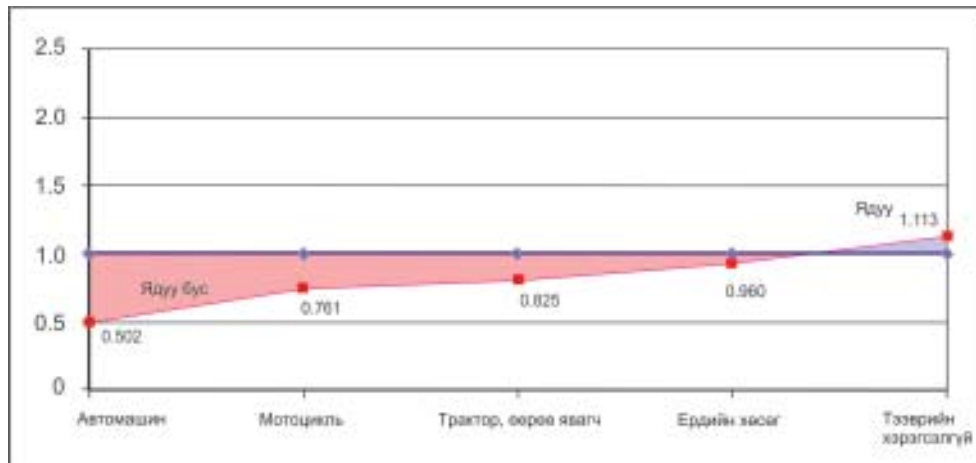

7. Тусламж, дэмжлэг. Өрхийн амьжиргаанд төрийн ба төрийн бус байгууллага, ах дүү хамаатан садангийн үзүүлж байгаа тусламж, дэмжлэг зохих нөлөөлөл үзүүлдэг. Өнөөгийн халамжийн хуулиар нэн ядуу, ядуу амьдралтай иргэдэд нийгмийн халамжийн тусламж үзүүлдэг учраас тэдний амьжиргаа доогуур байгаа нь судалгаагаар гарчээ. Харин гадаадад ажиллаж байдаг хүүхэд, байгууллагаас тусламж авдаг өрхийн амьжиргаа сайн байна. Харин амьжиргааны боломж сайтай өрхүүд бусдаас тусламж авдаггүй гэсэн дүгнэлт хийж болохоор байна.

График 4-16

Тусламж, дэмжлэгийн үнэлгээ

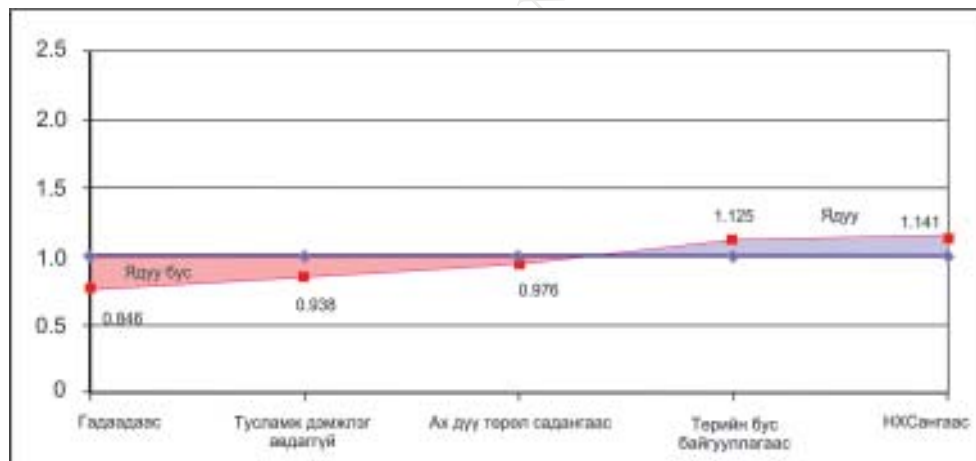

6. Нийгмийн эмзэг байдал. Өрхөд байгаа хөдөлмөрийн чадваргүй, байнгын асаргаа, халамж шаардлагатай хүмүүс нь амьжиргааны түвшинд сөрөг нөлөө үзүүлдэг. Ялангуяа хэвтрийн өвчтэй, хараагүй, хэлгүй, сонсголгүй хүмүүс өрхийн амьжиргаанд ихээхэн дарамт учруулдаг гэж судалгаанд оролцогчид хариулсан байна. Түүнчлэн өндөр настан, өнчин хүүхэд зэрэг эмзэг бүлгийнхэн ч амьжиргаанд бэрхшээл учруулах нь бий. Энэ бүхний нөлөөллийг үнэлж амьжиргааны түвшинг тооцоход ашиглах нь чухал ач холбогдолтой. Армени зэрэг

улсуудад ч өрхийн эмзэг байдлын нөлөөллийг амьжиргааны түвшинг тодорхойлохдоо тооцож үр дүнд хүрсэн туршлага байдаг ажээ.

График 4-17

Эмзэг байдлын үнэлгээ

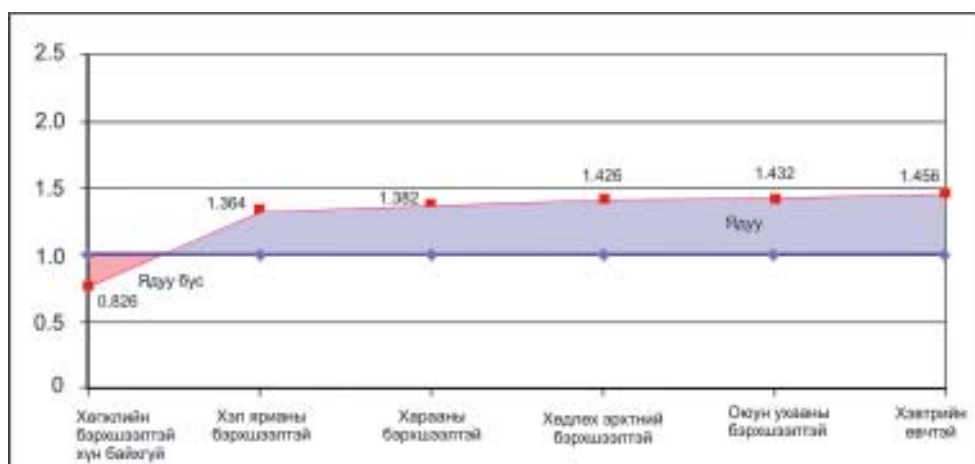

Эмзэг бүлгийн гишүүнгүй өрхийн амьжиргааны түвшинг ийм хүнтэй өрхөөс 0.15- 1.0 пунктээр өндөр байх тооцоо гарсан байна.

Source : <http://www.undp.mn>

5

ӨРХ, ИРГЭДИЙН АМЬЖИРГААНЫ ТҮВШИНГ ТОДОРХОЙЛОХ ШИНЭ АРГАЧЛАЛ БА НИЙГМИЙН ХАЛАМЖ ХҮРТЭГЧДИЙН ТООН ӨӨРЧЛӨЛТ

Судалгааны ажлын эцсийн үр дүн болох өрх, иргэдийн амьжиргааг тодорхойлох шинэ аргалал, нийгмийн халамжийн хамрах хүрээ, үр дүн хүртэгчийн өөрчлөлтийн чиг хандлагын талаар энэ хэсэгт авч үзье.

5.1. Өрх, иргэдийн амьжиргааг тодорхойлох шинэ аргачлал.

Өмнөх бүлгүүдэд хийгдсэн судалгааны дүн, сонгон авсан үзүүлэлтүүд, “тэнцвэржих цэгийн арга”-аар тодорхойлсон үнэлгээг үндэслэсэн өрх, иргэдийн амьжиргааны түвшинг тодорхойлох шинэ хялбаршуулсан аргачлалыг дэвшүүлж байна. Хөгжлийн ижил төстэй олон оронд орлогыг орлуулан тооцох замаар өрхийн амьжиргааг тодорхойлох аргыг хэрэглэдэг боловч Монгол орны хувьд анх удаа амьжиргааг өрхийн чадавхиар нь үнэлэх энэхүү аргыг судалгааны багаас дэвшүүлж байна.

Аргачлалыг боловсруулахад баримталсан шалгуур:

Өрх иргэдийн амьжиргааны түвшинг тодорхойлох шинэ аргачлалыг боловсруулахдаа судалгааны удирдамжид үндсэн болзол болгосон дараах зүйлсийг иш үндэс болгов. Үүнд:

- Мөнгөн ба мөнгөн бус хүчин зүйлүүдэд үндэслэгдсэн байх
- Амьжиргааны түвшинг бодит байдлаар тодорхойлох боломжтой байх
- Амьжиргааны түвшинг тодорхойлоход шаардагдах санхүүгийн нөөцийг бодитой тооцсон байх
- Эргэх холбоо хяналтын тогтолцоо бүхий байх
- Бусад орнуудад хэрэглэгдэж байгаа арга, аргачлалын судалгаанд тулгуурласан байх

Хэрэглэх хүрээ: Энэхүү аргачлалыг иргэдийн амьжиргааны түвшинг тогтоож нийгмийн зүгээс үзүүлэх дэмжлэг, туслалцааны төрөл, хэлбэр, хэмжээг тодорхойлоход ашиглаж болно.

Үе шат: Энэ аргачлалыг хэрэглэхэд 3 үндсэн үе шатны үйл ажиллагаа хэрэгжүүлэхийг зөвлөж байна. Үүнд:

1. Иргэд өөрсдийн өрхийн талаарх анхны мэдээллийг “Өрх, иргэдийн амьжиргааны түвшингийн асуулга”-ын дагуу үнэн зөв гаргаж өгнө. (Хавсралт 7, “Өрхийн үнэлгээ” гэсэн багана)
2. Баг, хорооны Засаг дарга, зохион байгуулагч, нийгмийн ажилтан зэрэг эрх бүхий албан хаагчид иргэдийн өгсөн анхан шатны мэдээллийн үнэн, зөвийг шалгаж батламжлана. (Хавсралт 7-ын “захиргааны батламжилсан” гэсэн багана)

3. Аймаг, нийслэл, сум, дүүргийн засаг, захиргаа, нийгмийн хамгааллын асуудал хариуцсан байгууллагын нийгмийн ажилтнууд иргэдийн өгсөн анхны мэдээлэл, энэ аргачлалд тусгагдсан үнэлгээг үндэслэн өрх, иргэдийн амьжиргааны түвшинг тодорхойлно. (Хавсралт 8, 9)

Өрхийн амьжиргааг үнэлэх үйл явц: Өрх, иргэдийн амьжиргаанд үнэлгээ өгөх үйл явц нь 2 хэсгээс бүрдэнэ. Үүнд:

1. Үндсэн мэдээлэл авах, шалгаж батлах ажиллагаа
2. Өрхийн амьжиргааны түвшинг үнэлэх үйл ажиллагаа

1. Үндсэн мэдээлэл авах, шалгаж батлах ажиллагаа

Өрхийн тэргүүлэгч болон түүний төлөөлөгч өөрийн өрхийн тухай асуулгад үнэн, зөв хариултыг Хавсралт 7-ын дагуу өгнө. Дараа нь баг, хорооны албан тушаалтан /Засаг дарга, зохион байгуулагч, нийгмийн ажилтан/ үнэн зөвийг шалгаж батламжилна. Энэ хэсэгт дараах асуудлуудад анхаарахыг зөвлөмж болгож байна. Үүнд:

1. **Өрхийн хаягийн тодорхойлолтууд.** Өрхийн хаягийн хэсэгт уг өрхийн харьяалагдах засаг, захиргааны харьяаллын дагуу аймаг, нийслэл болон сум, дүүргийн нэр, кодыг бичнэ.
2. **Суурьшилт** - Өрхийн суурьшлыг засаг захиргааны байршлаас хамаарч нийслэл, аймгийн төв, сумын төв, хөдөөгөөр ялгаж, холбогдох асуулгад байгаа кодыг ашиглан тэмдэглэнэ. Шилжин ирсэн бол хамгийн сүүлд суурьшсан газрыг оруулна.
3. **Ам бүлийн байдал** - Өрхийн гишүүдийн нэрсийг өрхийн тэргүүлэгчээс эхлэн дараалуулан бичнэ. Нэрний харалдаа арын баганад өрхийн гишүүдийн хувийн дугаарыг бичнэ. Энэ дугаар асуулгын эхэнд тэмдэглэгдсэн байгаа. Өрхийн гишүүдэд тухайн жилийн туршид гэртээ амьдраагүй, гэрээс алс суралцагсад, цэргийн алба хаагчдыг бүртгэхгүй. Харин тухайн өрхөд түр хугацаагаар (6 сараас дээш хугацаагаар) амьдарч, хамтарч, хооллож, хувцаслаж байгаа хүмүүсийг өрхийн гишүүнд бүртгэнэ.
4. **Хөдөлмөр эрхлэлт** - Өрхийн 16 нас хүрсэн гишүүдийг ажилтай, ажилгүй гэж ангилж бичнэ. Ажилтайд - Аж ахуйн нэгж, байгууллагын орон тоонд ажиллагч, хувиараа хөдөлмөр эрхлэгч, хамтран ажил гүйцэтгэгч, өрхийн аж ахуй эрхлэдэг хүмүүс, малчид, мөн ажилтай мөртлөө тодорхой шалтгаанаар (өвчтэй, цаг агаарын байдал, амралт г.м) түр ажил эрхлээгүй байгаа хүмүүсийг ажилладаг байгууллагын төрлөөр хамруулна. Түүнчлэн хувийн жижиг бизнес эрхэлгчид, албан бус секторт үйдвэрлэл худалдаа хийгчид, улирлын болон түр ажилтай хүмүүс ажилтайд тооцогдоно.

Ажил эрхлээгүй хүмүүст :

Хөдөлмөр эрхлэлтийн албанд бүртгүүлсэн ажилгүй - Монгол улсын хуулиар зөвшөөрөгдсөн хөдөлмөрлөх насны, хөдөлмөр эрхлэх чадвартай, тухайн үед ажиллахад бэлэн, ажил идэвхтэй эрж, хайж байгаа хөдөлмөр эрхлэлтийн албанд бүртгүүлсэн хүмүүсийг хамруулна.

Хөдөлмөр эрхлэлтийн албанд бүртгүүлээгүй ажилгүй - Аж ахуйн нэгж, байгууллагын орон тоонд ажилладаггүй, хөдөлмөр эрхлэлтийн албаны ажилгүйчүүдийн бүртгэлд бүртгэгдээгүй, хувиараа хөдөлмөр эрхэлж, орлого олдоггүй хөдөлмөрийн насны хүнийг хамруулна. Гэхдээ үүнд бүх шатны сургуульд өдрөөр суралцагчид, хугацаат цэргийн албан хаагчид, хоригдол, хөдөлмөрийн насны хөдөлмөрийн чадваргүй хүмүүс орохгүй.

5. **Өрхийн боловсролын түвшин** - Өрхийн гишүүдийн боловсролын хамгийн өндөр түвшингээр тодорхойлогдох бөгөөд мэргэжлийн анхан шат (МАШ)-ны боловсролд

ТМС, МСҮТ, мэргэжлийн лицей төгсөгчдийг, “тусгай дунд “ гэдэгт техникум, коллежи төгссөн хүмүүсийг “дээд” гэдэгт их, дээд сургууль, коллежийг баклавар, магистр, докторын зэрэгтэй төгссөн хүмүүсийг оруулна.

6. **Орон сууцны нөхцөл** – Сүүлийн 6 сарын хугацаанд амьдарч байгаа сууцны төрлөөр бичнэ. Тохилог сууцанд цахилгаан, халаалт, усан хангамж, сувагжилттай байрууд хамаарах бол сууцны байшинд орон сууцны зориулалтаар барьсан жижиг байрууд орно. Нийтийн сууцанд оюутны дотуур байр, ажиллагчдын байр болон нийтийн зориулалтаар баригдсан сууцууд хамаарна. Сууцны бус байранд үйдвэрлэл, үйлчилгээний зориулалттай, амьдрахад тохиромж муутай байрууд, дулаалга, халаалтгүй зуны сууц (өвөл амьдардаг) зэрэг орно.
7. **Хөрөнгө** - Мөнгөн хөрөнгөнд хадгаламж, үнэт цаас, бонд, хувьцаа, бусдад зээлсэн мөнгө, бэлэн мөнгөний хуримтлал зараг хамаарна. Бэлэн мөнгөний хуримтлалд өдөр тутмын хэрэгцээнээс гадна тусгай зориулалтаар ашиглахаар хурмтлуулж байгаа мөнгө орно. “Мал” гэсэн хүснэгтэнд бодод шилжүүлснээр 9-аас дээш толгой малтай өрх хариулна. 0.67 тэмээ, 8 ямаа, 6 хонь тус бүр нэг бодтой тэнцэнэ. Харин хөдөө амьдрагчдын хувьд малын толгойн тоог тусгай үзүүлэлт болгон авсан. “газар” гэсэн асуултанд өөрийн эзэмшлийн газраа эргэлтэнд оруулж мөнгө олж байгаа өрх болон газар тариалан эрхэлж бага боловч ашиг хүртдэг, туслах аж ахуйтай өрхүүд хамаарна.
8. **Орлого олдог гишүүд** – Цалин хөлс, тэтгэвэр, тэтгэмж, хувийн компани, хоршоо, дэлгүүрийн орлого зэрэг бүх хэлбэрийн бэлэн мөнгөний орлоготой хүмүүсийн тоогоор бөглөнө. Гэхдээ сарын орлогын доод хэмжээ хөдөлмөрийн хөлсний 50%-иас багагүй байх нөхцөлд энэ асуудал бөглөгдөнө.
9. **Тээврийн хэрэгсэл** - Өрхийн эзэмшилд байгаа тээврийн хэрэгслийн тоогоор бөглөнө. Ердийн хөсөгт тээврийн хэрэгслийн зориулалтаар ашигладаг үхэр, морь, тэмээн тэргийг оруулна.
10. **Тусламж, дэмжлэг** - нийгмийн халамжийн тусламжид тус сангаас олгодог түлээ, нүүрс, байрны үний хөнгөлөлт, хоол, хүнсний зүйлийг оруулна. Харин тэтгэвэр, тэтгэмж, хөнгөлөлт, нөхөн төлбөр хамаарахгүй. Төрийн бус байгууллагын тусламжинд гурил, будаа, хувцас зэрэг нэн тэргүүний хэрэгцээт зүйлээс эхлээд бүх тусламжууд орно.

2. Өрхийн амьжиргааны түвшинг үнэлэх үйл ажиллагаа

Өрхийн тэргүүлэгчийн гаргаж, баг, хорооны засаг дарга батламжилсан амьжиргааны түвшингийн асуулгыг үндэслэж 11 үзүүлэлтээр үнэлгээ хийхдээ дараах асуудлуудыг анхаарах хэрэгтэй. Үүнд:

1. **Суурьшилт** – Асуулгын эхний хэсэгт бичсэн байнга оршин суудаг газраар холбогдох оноог өгч үнэлнэ.
2. **Ам бүлийн байдал** – Асуулгын /хавсралт 7/ эхний хоёр баганад бичигдсэн судалгааг үндэслэж гаргана. Гэр бүлийн нөхөр, эхнэрээс гадна өөрийн төрсөн болон хууль ёсны асрамжинд байх 18 хүртэлх насны хүүхэд, хөдөлмөрийн чадваргүй хамт амьдардаг эцэг эх зэрэг хамт хооллож, нэг өрхөд амьдардаг хүмүүсийг хамруулна.
3. **Өрхийн боловсролын түвшин** - Өрхийн гишүүдийн боловсролын хамгийн өндөр түвшингээр тодорхойлогдох бөгөөд хөдөлмөрийн насанд хүрсэн, суралцдаггүй гишүүдийг хамруулж боловсролын “дундаж” түвшинг гаргана

4. **Өрхийн хөдөлмөр эрхлэлт** - Тэтгэвэрт байгаа хүнийг “ажил эрхлээгүй шалтгаан” гэсэн хүснэгтээс нөхнө. Өрхийн зөвхөн хөдөлмөрийн насанд хүрсэн, ажиллаж байгаа буюу ажилгүй хүмүүсийн “дундаж” – оноогоор энэ үзүүлэлтийг үнэлнэ.
5. **Орон сууцны нөхцөл** - Сүүлийн 6 сарын хугацаанд амьдарч байгаа сууцны төрлөөр үнэлнэ.
6. **Тээрийн хэрэгсэл** - Үнэлгээг хийхдээ олон төрлийн тээврийн хэрэгсэл байгаа бол өрхөд байгаа тээврийн хэрэгслүүдээс эхэнд бичигдснийг / автомашин/ сонгож асуулгын үнэлгээг хийнэ.
7. **Өрхийн хөгжлийн бэрхшээлтэй иргэд** - Өрхөд байгаа тахир дутуу иргэдийн тоогоор бөглөх бөгөөд /хавсралт 7/ -ын ажил эрхлээгүй шалтгаан гэсэн хэсэгт бичигдсэн хөдөлмөрлөх боломжгүй, амьжиргаанд хүндрэл, бэрхшээл учруулдаг өрхийн гишүүнийг хамруулж үнэлнэ.
8. **Өрхийн эмзэг байдал** - Байнга архи ууж дарамт үүсгэдэг гишүүн, өнчин хүүхэд, бие даан амьдрах чадваргүй өндөр настан, олон хүүхэдтэй өрх толгойлсон эх, эцэг зэрэг /хавсралт 7/-д бичигдсэн хүмүүсийг хамруулж үнэлнэ.

Үнэлгээ: Иргэдийн амьжиргааны түвшинг тодорхойлох асуулгын хариултыг нарийвчлан шалгаж баг, хорооны дарга нар баталгаажуулсны дараа үнэлгээ өгч амьжиргааны түвшинг нь тодорхойлно. Үүнд:

1. Үнэлгээний коэффициент нь хот, хөдөө гэсэн ангиллаар ялгаатай тул харгалзах оноог нь өгнө
2. Асуулгын хариултыг тусгай программ бүхий компьютерт оруулж нэгдсэн дүнг гаргана.
3. Техникийн нөхцөл хангалтгүй бол 11 үзүүлэлт тус бүрийн үнэлгээний коэффициентуудыг нэмж ердийн арифметик дунджаар тухайн өрхийн амьжиргааны түвшингийн үнэлгээ /АТҮ/ -г гаргана. Харин боловсрол, хөдөлмөр эрхлэлт, тусламж дэмжлэг авалт зэрэг үзүүлэлтүүд дундаж үнэлгээгээр тодорхойлогдохыг анхаарна уу.
4. Амьжиргааны түвшингийн үнэлгээ(АТҮ) 1 бол ядуурлын шугам дээр байна гэж үзнэ.

АТҮ > 1.0 бол ядуу,

АТҮ < 1.0 бол ядуу бус болно.

5. Өрхийн иргэдийн амьжиргааны түвшинг тодорхойлохдоо дараах интервалийг баримтална.

Өрх, иргэдийн амьжиргааны түвшингийн шатлал

Амьжиргааны түвшин	АТҮ
1. Чинээлэг	0,650-аас бага
2. Боломжийн	0,651-0,800
3. Дундаж	0,801-0,950
4. Ядуу	0,951-1,115
5. Нэн ядуу / Үгээгүй/	1,115-аас дээш

6. Авах дээд ба доод утга: Хотод 0.560 ; 1.347
Хөдөөд 0.620; 1.377

Энэхүү аргачлалыг зөвхөн албан ажлын хэрэгцээнд өрх, иргэдийн амьжиргааны түвшинг тодорхойлох хэмжүүр болгон ашиглахыг зөвлөж байгаа болно.

5.2. Шинэ аргачлалын туршилт, үр дүн

Энэхүү шинэ аргачлалыг 3 аймаг, 2 дүүргийн зарим сум, хороодын 380 орчим өрхөд туршиж зарим үзүүлэлтүүдийг сайжруулах, өөрчлөх, шинэчлэх замаар боловсронгуй болгох ажлууд нийлээд хийгдсэн. Хөдөөгийн сум, багийн захиргаанаас өрхийн нэн ядуу, ядуу иргэдийг тодорхойлсон үнэлгээ энэ аргачлалаар тооцсон үнэлгээтэй үндсэндээ тохирч байхад Улаанбаатарын хороодоос тодорхойлсон үнэлгээ бага зэрэг өөрчлөгдөж нэн ядуу өрхийн нилээд нь ядууд орж, ядуу өрхүүдийн 10-20 хувь нь ядуу бус болох хандлага ажиглагдсан. Гэхдээ сум, хороодод харилцан адилгүй байлаа.

1. Өвөрхангай аймгийн Зүүнбаян-Улаан сум. Энэ сумын 30 өрх шинэ аргачлалын туршилтад хамрагдсанаас багийн даргын “нэн ядуу” гэж тодорхойлсон 16 өрхөөс 11 нь шинэ аргачлалаар тооцсон энэ үзлэлтэд тохирч 5 нь ядуу руу шилжсэн байлаа. Харин “ядуу” гэж тодорхойлсон 12 өрхөөс ганцхан нь “дундаж” руу шилжиж бусад нь тохирч байна.

Хүснэгт 5-1

Өвөрхангай аймгийн Зүүнбаян – Улаан сумын туршилтын үр дүн

	Шинэ аргаар		Багийн тодорхойлолтоор	
	тоо	хувь	тоо	хувь
Чинээлэг				
Боломжийн				
Дундаж	3	10	2	6.67
Ядуу	16	53.33	12	40.00
Нэн ядуу	11	36.67	16	53.33
Нийт өрх	30	100.0	30	100.0

2. Өвөрхангай аймгийн Арвайхээр сум. Энэ сумын 110 өрх туршилтад хамрагдснаас багаас “нэн ядуу” гэж тодорхойлсон 63 өрхийн 10 нь шинэ аргачлалаар энэ шалгуурт тэнцэж, 53 нь “ядуу”-д тооцогдохоор байна. Ядуу гэсэн 42 өрхөөс 4 нь “дундаж” гэсэн бүлэгт шилжихээр байна. Нийт дүнгээр нь авч үзвэл амьжиргааны түвшингээс доогуур орлоготой гэсэн 105 өрхөөс 101 нь шинэ шалгуураар энэ үзүүлэлтэнд тохирч байна.

Хүснэгт 5-2

Өвөрхангай аймгийн Арвайхээр сумын туршилтын үр дүн

	Шинэ аргаар		Багийн тодорхойлолтоор	
	тоо	хувь	тоо	хувь
Чинээлэг		0.0		0.0
Боломжийн		0.0		0.0
Дундаж	9	8.2	5	4.5
Ядуу	91	82.7	42	38.2
Нэн ядуу	10	9.1	63	57.3
Нийт өрх	110	100.0	110	100.0

3. Өмнөговь аймгийн Даланзадгад сум. 60 өрх туршилтанд хамрагдснаас “нэн ядуу” гэсэн 6 өрхийн 5 нь, ядуу гэсэн 31 өрхийн 25 нь шинэ аргачлалаар тооцсон түвшинтэй тохирч байна. Харин боломжийн гэж багаас тодорхойлсон 6 өрх “дундаж” амьдралтайд орсон байна.

Хүснэгт 5-3

Өмнөговь аймгийн Даланзадгад сумын туршилтын үр дүн

	Шинэ аргаар		Багийн тодорхойлолтоор	
	тоо	хувь	тоо	хувь
Чинээлэг		0.0	2	3.3
Боломжийн	3	5.0	9	15.0
Дундаж	27	45.0	12	20.0
Ядуу	25	41.7	31	51.7
Нэн ядуу	5	8.3	6	10.0
Нийт өрх	60	100.0	60	100.0

4. Орхон аймгийн Жаргалант сум. Энэ сумын 46 өрхөөс ядуу, нэн ядуу гэж 21 өрхийг багаас нь тодорхойлсон бол шинэ аргачлалаар 12 нь энэ үзүүлэлтэнд тохирч байлаа. 9 өрх нь дундаж амьдралтайд орсон бөгөөд хүн амын тоо нэмэгдэж, суурьшилт ихэсэх тусам өнөөгийн аргачлалаар тооцож байгаа амьжирганы түвшингийн үнэлгээ зөрж байгааг сүүлийн 2 сумын дүнгээс харж болох юм.

Хүснэгт 5-4

Орхон аймгийн сумын туршилтын үр дүн

	Шинэ аргаар		Багийн тодорхойлолтоор	
	тоо	хувь	тоо	хувь
Чинээлэг	4	8.7	1	2.2
Боломжийн	12	26.1	8	17.4
Дундаж	18	39.1	16	34.8
Ядуу	12	26.1	18	39.1
Нэн ядуу		0.0	3	6.5
Нийт өрх	46	100.0	46	100.0

5. Нийслэлийн Хан-Уул дүүргийн 4 дүгээр хороо. 53 өрх туршилтанд хамрагдсанаас 45 өрх нэн ядуу, ядуу гэж тодорхойлогдсон бол шинэ аргачлалаар 35 нь энэ үзүүлэлтийг хангаж 10 нь дундаж амьжиргаатайд шилжсэн байна. Гэвч нэн ядуу гэж хорооноос үзсэн 27 өрх бүгд “ядуу”-д тооцогдож байгааг анхаарч нарийвлан судлах ажлыг үргэлжлүүлэн хийв.

Хүснэгт 5-5

Улаанбаатар хотын Хан-Уул дүүргийн туршилтын үр дүн

	Шинэ аргаар		Багийн тодорхойлолтоор	
	тоо	хувь	тоо	хувь
Чинээлэг		0.0		0.0
Боломжийн	2	3.8	2	3.8
Дундаж	16	30.2	6	11.3
Ядуу	35	66.0	18	34.0
Нэн ядуу		0.0	27	50.9
Нийт өрх	53	100.0	53	100.0

6. Нийслэлийн Баянзүрх дүүргийн 4 дүгээр хороо. 50 өрх туршилтанд хамрагдсны 19 нь ядуу амьдралтай гэж хорооноос тодорхойлогдсон боловч 5 нь энэ болзлыг хангаж байна гэж шинэ аргачлалаар тооцлоо. Энэ хорооны онцлог нь тохилог сууцанд амьдрагчдын хамруулсан бөгөөд амьжиргааны түвшин харьцангуй сайн хэсэг байлаа. Нөгөө талаар орон сууцанд амьдрагч өрхүүдтэй хорооны дарга, идэвхитэнгүүд тулж ажиллах нь харьцангуй бага, хүмүүсийн амаар тэдний амьжиргааг дүгнэх асуудал байдагтай энэ эрс өөр дүн холбоотой гэж үзэж байна. Гэвч нарийвчилсан туршилт хийж сонгон авсан үзүүлэлт, хэмжүүртээ зарим нэгэн өөрчлөлтийн оруулсан билээ.

Хүснэгт 5-6

Улаанбаатар хотын Баянзүрх дүүргийн 4 дүгээр хороо туршилтын үр дүн

	Шинэ аргаар		Багийн тодорхойлолтоор	
	тоо	хувь	тоо	хувь
Чинээлэг	2	4.0	3	6.0
Боломжийн	24	48.0	13	26.0
Дундаж	19	38.0	15	30.0
Ядуу	4	8.0	13	26.0
Нэн ядуу	1	2.0	6	12.0
Нийт өрх	50	100.0	50	100.0

7. Чингэлтэй дүүргийн 8 дугаар хороо. Энэ хорооны 10 нэн ядуу өрхийн 3 нь шинэ тодорхойлолтоор нэн ядууд, үлдсэн нь ядууд хамаарч байсан бол “ядуу” гэсэн 10 өрхийн 1 нь нэн ядууд, бусад нь ядууд орсон. Харин “ядуу бус” гэсэн 10 өрхийн шинэ, хуучин аргачлалаар тооцсон тодорхойлолт тохирч байлаа.

Хүснэгт 5-7

Улаанбаатар хотын Чингэлтэй дүүргийн 8 дугаар хороо туршилтын үр дүн

	Шинэ аргаар		Багийн тодорхойлолтоор	
	тоо	хувь	тоо	хувь
Чинээлэг	1	3.33	10	33.3
Боломжийн	7	23.33		
Дундаж	2	6.67		
Ядуу	17	56.67	10	33.3
Нэн ядуу	3	10.0	10	33.3
Нийт өрх	30	100.0	30	100.0

Судалгаанд хамрагдсан нийт 379 өрхийн 275 нь сум, хорооноос ядуу гэж тодорхойлогдсон бөгөөд шинэ аргачлалаар энэ тоо 230 болжээ. Өөрөөр хэлвэл сум, хорооны тодорхойлолтоор нийт өрхийн 72.5 хувь нь нэн ядуу, ядуу гэж тодорхойлогдож байсан бол шинэ аргачлалаар 60.7 хувь нь ядуу амьдралтайд тооцогдох болж байна. Гэхдээ нэн ядуу гэж тодорхойлоод байгаа өрх, иргэдийн тоо эрс цөөрсөн нь энэ тодорхойлолтыг буруу хэрэглэж байгаатай холбоотой гэж үзэж байна. Эндээс шинэ аргачлал нь өрх, иргэдийн амьжиргааны түвшинг тодорхойлох боломжтой бөгөөд нэг шалгуураар бүх өрхийг шалгаж үнэлдэг давуу талтай гэсэн дүгнэлтийг хийж байна.

Туршилтын нэгдсэн дүн

	Шинэ аргаар		Багийн тодорхойлолтоор	
	тоо	хувь	тоо	хувь
Чинээлэг	7	1.85	16	4.22
Боломжийн	48	12.66	32	8.44
Дундаж	94	24.80	56	14.78
Ядуу	200	52.77	144	37.99
Нэн ядуу	30	7.92	131	34.57
Нийт өрх	379	100.0	379	100.0

5.3. Нийгмийн халамж хүртэгчдийн тоон өөрчлөлт

Нийгмийн амьдралын нугачаанд тулгарсан хүндрэл, бэрхшээлтэй тэмцэх чадваргүй хэсэг бүлэг хүмүүс аль ч нийгмийн үед, хөгжлийн ямарч түвшинд байсаар ирсэн, цаашид ч байх болно. Эдгээр хүмүүс халамжийн системээр дамжуулж төр, нийгмээс дэмжлэг, туслалцаа авч байдаг. Нийгмийн халамжийн үйлчилгээнд орлогогүй хүмүүс, бэлэвсрэгсэд, орон гэргүйчүүд гээд олон янзын иргэд хамрагдах боловч тухайн оронд хэрэгжиж байгаа нийгмийн хамгааллын үзэл баримтлал, арга, хэлбэр, хууль тогтоомжийн дагуу л шийдвэрлэгддэг. Монгол улс зах зээлийн харилцаанд шилжин орсноор олон хүн ядуурч, амьдралын бэрхшээлтэй тулгарсан. Энэ сөрөг үйлдлийг зөөлрүүлэхийн тулд 1995 онд нийгмийн халамжийн анхны хууль батлагджээ. Энэ хуулийн дагуу өнөөгийн байдлаар 354.0 мянган хүн халамжийн тэтгэвэр, тэтгэмж авч, хөнгөлөлт, үйлчилгээ хүртэж байна. Энэ нь манай улсын насанд хүрсэн хүний 1/4 - ийг төр, засгийн тусламжинд хамруулж байна гэсэн үг юм. Халамжаас хувь хүртэж байгаа зорилтот бүлгийнхний тоон өөрчлөлтөнд судалгаа хийхийг энэхүү төслийн нэг зорилт болгосон юм.

5.3.1. Халамжийн тэтгэврийн зорилтот бүлгийн тоон өөрчлөлт.

Нийгмийн халамжийн хамгийн эмзэг хэсэг бол халамжийн тэтгэвэр хүртэгчид юм. Халамжийн тэтгэврийн зорилтот бүлэг 1997 онд 23.0 мянга байсан бол 2003 онд 39.8 мянга хүрч зургаахан жилийн дотор 73 хувиар өсчээ. Энэ нь жилд дундажаар 12 хувиар нэмэгдэж байна гэсэн үг юм. Энэ хурдаараа өсөх юм бол 2 жилийн дараа суурь оноос 2 дахин нэмэгдэх болно. /Хүснэгт 5-9/

Нийгмийн халамжийн тэтгэврийн зорилтот бүлгийн тоон өөрчлөлтийн чиг хандлага / мянган хүнээр/

Тэтгэврийн төрөл	1997	1998	1999	2000	2001	2002	2003
Нэн ядуу амьдралтай 60 ба түүнээс дээш настай эрэгтэй, 55 ба түүнээс дээш настай эмэгтэй	6.40	6.20	6.23	4.72	4.27	3.73	3.29
Хөдөлмөрийн чадвараа 70-аас дээш хувиар алдсан тахир дутуу хүн	3.30	3.40	4.64	5.42	5.89	7.05	7.69
Төрөлхийн тахир дутуу болон 16 насанд хүрээгүй байхдаа тахир дутуу болсон хүн	10.30	11.20	12.70	14.28	16.42	18.11	19.61
Тэжээгч нь нас барсан гэр бүлийн хөдөлмөрийн чадваргүй гишүүд	2.30	3.00	3.88	4.91	5.87	6.96	7.55

Бүрэн хараагүй, хэлгүй, дүлий болон одой хүн;	0.60	0.80	0.97	1.09	1.27	1.31	1.45
Иргэний үүргээ биелүүлж яваад тахир дутуу болсон хүн;	0.03	0.01	0.02	0.04	0.01	0.01	0.00
Иргэний үүргээ биелүүлж яваад нас барсан иргэний гэр бүлийн хөдөлмөрийн чадваргүй гишүүд	0.00	0.01	0.02	0.02	0.02	0.00	0.01
Нэн ядуу амьдралтай, өрх толгойлсон, 45 насанд хүрсэн эх / 50 насанд хүрсэн эцэг/ .	0.13	0.14	0.13	0.15	0.10	0.13	0.16
Хэсгийн дүн	23.06	24.76	28.59	30.63	33.85	37.30	39.76

Энэ зорилтот бүлгийнхийг тэтгэврийн төрлөөр нь ангилж үзвэл өндөр насны тэтгэвэр авдаг хүмүүсийн тоо 1997 оноос 2 дахин цөөрсөн байна. Энэ нь сайн үзүүлэлт боловч хэт хатуу шалгуур үзүүлэлтүүдийг хэрэглэвэл хүнтэй харьцах чадвар муутай, эмзэг хэсгийнхэн үйлчилгээний гадна үлдэх эрсдэлтэй байдгийг анхаарах нь чухал юм. Харин тахир дутуугийн тэтгэвэр авагчдын тоо 2 дахин өсчээ. Хамрах хүрээ хэт өргөжвөл бэлэнчлэл, шудрага бус хуваарилалт бий болж, үргүй зардал нэмэгдэж, халамжийн үйлчилгээний зорилго агуулга, мөн чанар нь өөрчлөгдөхөд хүрдэг. Нөгөө талаар энэхүү судалгааг хийж байх явцад тахир дутуугийн тэтгэвэр тогтоолгож, бэлэн мөнгө хүртэх сонирхол их болж байгаа талаар хүмүүс шүүмжлэн ярьж байсан нь энэ өсөлтийн нэг шалтгаан байж болох юм. Түүнчлэн тахир дутуугийн үндсэн тодорхойлолтыг үндсээр нь өөрчилж бие даан амьдрах чадваргүй, хөдөлмөр эрхлэх бололцоогүй иргэдийг энэ зорилтот бүлэгт хамруулахгүй бол Засгийн газраас энэ тэтгэврийг санхүүжүүлэхэд зарцуулах хөрөнгийн хэмжээ эрс нэмэгдэх төлөвтэй байгааг онцлон тэмдэглэж байна. Тахир дутуугийн халамийн тэтгэвэрт 1997 онд 0.8 тэрбум төгрөг зарцуулж байсан бол одоо жилд дундажаар 3.8 тэрбум төгрөг зарцуулж 6 жилийн өмнөхөөс бараг 5 дахин өсчээ.

Нөгөө нэг огцом өсөж байгаа зорилтот бүлэг бол тэжээгчээ алдсаны тэтгэвэр авагчид юм. Тэдний тоо 1997 онд 2.3 мянга байсан бол 2003 онд 7.6 мянга болж 3.3 дахин нэмэгдсэн байна. Энэ тэтгэврийг нэн ядуу өрхөд олгодог учраас ядуурлын хэмжээ нэмэгдсэнээс дээрх хүмүүсийн тоо эрс өссөн байж болох юм. Гэхдээ өрх, иргэдийн амьжиргааны түвшинг тодорхойлох аргачлалыг боловсронгуй болгох замаар энэ зорилтот бүлгийн тоонд хязгаарлалт тавих болоцоотой.

5.3.2. Нийгмийн халамжийн тэтгэмж хүрэгчид.

Нийгмийн халамжийн зорилтот бүлгийн хамгийн их хувийн жинг халамжийн тэтгэмж авагчид эзлэгдэг. Энэ тоо 2003 онд 152.4 мянгад хүрч нийт халамж хүртэгчдийн 42.8 хувийг дангаараа эзэлж байна. 1997 онд тэтгэмж авагчдын тоо 233.5 мянга хүрч байсан тооцоо байгаа боловч энэ тоо нь хөрөнгө санхүүгийн бэрхшээлээс хамаарч өмнөх оны тэтгэмжийг дараа онд олгож байсантай холбоотой болох нь судалгаагаар тогтоогдлоо. Халамжийн тэтгэмж авагчдын дотор жирэмсний амаржсаны болон хүүхэд асарсны тэтгэмж авагчдын эзлэх хувийн жин маш өндөр байна.

Халамжийн тэтгэмжийн зорилтот бүлгийн тоон өөрчлөлтийн судалгаа.

	1997	1998	1999	2000	2001	2002	2003
2.Нийгмийн халамжийн тэтгэмж							
Жирэмсний болон амаржсаны	70.80	69.00	47.76	45.99	50.56	49.30	51.49
Хүүхэд асарсны	93.50	40.30	42.59	31.47	53.88	57.08	58.37
Олон хүүхэдтэйн тэтгэмж	64.40	55.90	63.77	28.71	20.58	17.54	35.72
Нярай хүүхдийн арчилгааны	4.30	5.80	5.29	3.53	3.30	4.64	5.86
Ихэр хүүхдийн	0.40	0.40	0.34	0.44	0.33	0.33	0.30
Бүтэн өнчин хүүхэд үрчлэн авч өсгөсний	0.09	0.20	0.28	0.37	0.43	0.49	0.64
Ганц бие ахмад настны оршуулгын	0.01	0.00	0.01	0.03	0.04	0.04	0.04
Хэсгийн дүн	233.50	171.60	160.04	110.54	129.12	129.42	152.42

Энэ зорилтот бүлгийнхний тоо хамгийн өндөр хувийн жинг эзлэхийн зэрэгцээ зарцуулж байгаа хөрөнгө нь ихээхэн нэмэгдэж байна. 1997 онд 3.9 тэрбум төгрөг зарцуулж байсан бол 2003 онд 10.0 тэрбум төгрөг зарцуулах болжээ.

Нийгмийн халамжийн тэтгэмжид зарцуулах хөрөнгийн судалгаа /сая төгрөгөөр/

	1997	1998	1999	2000	2001	2002	2003
2. халамжийн тэтгэмжийн төрөл							
Жирэмсний болон амаржсаны	1,754.52	1,881.28	1,834.28	2,269.44	3,563.50	4,254.12	4,189.60
Хүүхэд асарсны	1,597.18	1,760.37	2,839.02	2,866.68	3,297.60	4,343.74	4,807.43
Олон хүүхэдтэйн тэтгэмж	495.16	463.79	1,580.82	688.87	508.60	704.05	798.16
Нярай хүүхдийн арчилгааны	40.09	68.12	63.27	89.25	62.20	112.03	145.95
Ихэр хүүхдийн	4.16	4.20	11.13	14.94	13.10	13.02	11.88
Бүтэн өнчин хүүхэд үрчлэн авч өсгөсний	6.51	12.01	15.71	38.23	48.20	76.03	96.72
Ганц бие ахмад настны оршуулгын	0.37	0.15	0.55	1.48	1.90	3.51	4.33
Хэсгийн дүн	3,897.99	4,189.92	6,344.78	5,968.89	7,495.10	9,506.50	10,054.07

5.3.3. Асрамж, халамжийн үйлчилгээнд хамрагдагчид.

Энэ бүлэгт ганц бие ахмад настан, тахир дутуу иргэд, өнчин хүүхдүүд, олон хүүхэдтэй эхчүүд зэрэг нийгмийн эмзэг хэсгийнхэн зорилтот бүлэг нь болдог. Энэ зорилтот бүлгийнхний тоо ч сүүлийн жилүүдэд 16.5 мянгаас 33.3 мянгад хүрч 2 дахин өсчээ.

Асрамж, халамж хүртэгчидийн тоон өөрчлөлтийн судалгаа. /мян, хүнээр/

3. Асрамж, халамжийн үйлчилгээ	1997	1998	1999	2000	2001	2002	2003
А. Асрамжийн үйлчилгээ							
Ганц бие ахмад настан	1.51	1.17	3.11	0.37	0.00	0.05	1.05
Тахир дутуу иргэн	0.08	0.22	0.69	0.04	-	0.27	0.97
Өнчин хүүхэд	2.84	2.05	0.09	0.16	-	0.08	0.78
3 ба дээш ихэр хүүхэд	0.00	0.02	0.03	-	0.00	0.00	0.02
Б. Халамжийн үйлчилгээ							
Нэн ядуу иргэн	10.0	9.90	12.16	8.70	8.61	7.15	23.56
Ахмад	-	-	-	10.51	0.30	2.68	2.39
Олон хүүхэдтэй өрх толгойлсон эх	2.10	4.27	3.33	3.11	0.95	3.26	3.41
Гэрийн үйлчилгээ	-	-	-	-	0.05	0.25	0.22
Цэцэрлэгийн хүүхдийн хоолны үнэ	-	-	2.55	0.51	1.24	0.88	0.89
Бусад			2.68	-	-		
Дүн	16.53	24.64	23.40	11.15	14.62	33.29	

5.3.4. Тахир дутуу иргэд.

Нийгмийн халамжийн нэн эмзэг зорилтот бүлэг бол тахир дутуу иргэд юм. Монгол улсын халамжийн хуулиар тахир дутуу иргэдэд 14 төрлийн үйлчилгээ үзүүдэг бөгөөд түүнээс жилд дундажаар 19.2 мянган хүн хувь хүртдэг тооцоо гарч байна. Эдгээр үйлчилгээнд хамрагдагч зорилтот бүлгийн тоо сүүлийн жилүүдэд 7 дахин өсчээ. /Хүснэгт 5-13/

Халамж хүртэгч тахир дутуу иргэдийн тоон өөрчлөлтийн судалгаа.

	1997	1998	1999	2000	2001	2002	2003
4. Тахир дутуу иргэдийн үйлчилгээ							
Орон сууцны байрны талбайн хөлсний хөнгөлөлт	0.74	0.51	0.17	0.43	0.41	0.66	0.27
Түлээ, нүүрсний үнэ	1.02	2.27	1.29	3.38	4.02	5.00	5.55
Нийслэлд ирж эмчлүүлэх, шинжилгээ хийлгэх нэг талын унааны зардал	0.13	0.29	0.13	0.26	0.40	0.16	0.34
Нэн ядуу амьдралтай тахир дутуу хүний дотоодын протез, ортопедийн хэрэгслийн үнэ	0.14	0.47	0.41	0.43	0.53	2.91	4.65
Насны тахир дутуу хүүхдэд олгосон тэргэнцрийн үнэ	0.01	0.16	0.15	0.42	0.33	0.66	1.05
Байнгын асрамжид байдаг тахир дутуу хүүхдээ асран хамгаалагчийн тусламж	0.12	0.20	0.55	1.11	1.40	1.75	2.88
Бүрэн хараагүй хүнд олгосон магнитофон, сонсгол султай хүнд олгосон сонсголын аппаратын үнэ	0.02	0.77	1.49	2.94	2.76	2.78	3.96
Хараагүй, хэлгүй, дүлий сурагчийн анх ирэх болон амралтаараа орон нутагтаа буцах, ирэх, сургуулиа төгсөөд буцах унааны зардлыг олгох	0.03	0.06	0.06	0.04	0.04	0.06	0.10
Телефон утасны хөнгөлөлт/ 50%	0.08	0.14	0.07	0.10	0.08	0.08	0.04

Хараагүй, дүлий 2 ба түүнээс дээш хүн амьдардаг өрхийн орон сууцны байрны хөлсийн хөнгөлөлт	0.16	0.15	0.07	0.08	0.07	0.09	0.07
Б/ гэр, ердийн галлагаатай сууцанд амьдардаг өрхөд олгосон түлээ, нүүрсний үнэ	0.01	0.03	0.00	0.03	0.08	0.16	0.10
Бүрэн хараагүй, дүлий хүнийг эх орны рашаан сувилалд сувилуулах унааны болон зар бичгийн үнийн хөнгөлөлт	0.00	0.00	0.04	0.04	0.19	0.06	0.02
Хараагүй, хэлгүй, дүлий хүний 4 хүртэлх насны хүүхдийг нийгмийн халамжийн цэцэрлэгт хамруулах	-	-	0.01	0.03	0.02	0.19	0.26
Бусад	0.15	0.19	0.08	-	-	-	-
Хэсгийн дүн	2.61	5.24	4.52	9.29	10.33	14.56	19.29

Энэ бүлгийнхний сүүлийн 2 жилийн эрс өсөлт нь маш их анхаарал татаж байгаа бөгөөд жилд дундажаар 40 гаруй хувиар нэмэгдсэн байна. Энэ өсөлтийг хяналтад авахын тулд эхний ээлжинд тахир дутуугийн зэрэглэлийг өөрчлөх, амьжиргааны түвшинг үнэлэх аргачлалыг боловсронгуй болгох шаардлагатай байна.

5.3.5. Ахмадууд

Нийгмийн эмзэг бүлгийн нэг хэсэг болох ахмад настангуудад халамжийн сангаас 10 төрлийн тусламж, хөнгөлөлт, үйлчилгээг үзүүлдэг.

Энэ үйлчилгээнд жилд дундажаар 107.1 мянган хүн хамрагдаж байгаа нь өмнөх жилүүдийнхээс 2.6 дахин нэмэгдсэн гэсэн тооцоо гарч байна. Хүснэгт/ 5-14/

Хүснэгт 5-14

Халамж хүртэгч ахмадуудын тоон өөрчлөлтийн судалгаа.

	1997	1998	1999	2000	2001	2002	2003
А. Ахмад настан, дайчид							
Орон сууцны талбай, халаалт, цэвэр бохир усны хөлсний хөнгөлөлт	-	8.75	4.49	4.06	4.32	2.14	3.11
Түлээ нүүрсний хөнгөлөлт	-	21.26	8.86	14.42	16.29	18.56	19.65
Мөнгөн тусламж	-	6.03	5.75	7.09	5.79	5.00	4.91
Эх орны рашаан сувилалд явах унааны нэг талын зардал, зар бичгийн үнийн хөнгөлөлт	-	0.79	1.48	2.17	2.37	2.86	3.32
Нийслэлээс 1000 ба түүнээс дээш км алслагдсан газарт байнга оршин суудаг ахмад настан нийслэлд ирж эмчлүүлэх нэг талын унааны зардал	-	0.45	0.39	1.42	1.11	1.13	0.84
Ахмад настнуудын протезийн нэг удаагийн зардал	-	16.46	18.90	16.54	17.67	41.68	62.10
Аймаг, нийслэл, сум дүүргийн Засаг захиргаанаас олгосон нэмэгдэл хөнгөлөлт	-	0.60	0.47	0.27	0.72	0.07	0.22
Өнчин хүүхдийн сургалтын төлбөр	-	-	-	0.01	-	-	-
Ахмад настанд билгийн улирлаар үзүүлсэн хөнгөлөлт	-	-	6.43	1.45	7.60	14.99	12.96
Сүхбаатарын болон хөдөлмөрийн баатрын одонгийн мөнгө	0.51	3.20	0.07	0.05	0.36	0.10	0.03
Хэсгийн дүн	0.51	57.54	46.84	47.48	56.23	86.53	107.14

Эдгээр ахмадууд дээр Монгол улсын баатар, алдар цолтон 500 гаруй хүмүүс нэмэгдэх бөгөөд нийт 354.0 мянган хүн нийгмийн халамжийн зорилтот бүлэгт багтаж буйг дахин онцлон тэмдэглэмээр байна. Өөрөөр хэлбэл тус улсын өнөөдрийн хүн амын 15 орчим хувь нь нийгмийн халамжийн зорилтот бүлгийн хэр зэргэмтэй буйд улс төрийн үүднээс ч, улс орны эдийн засгийн чадавхийн үүднээс ч, улсын нэгдсэн төсвийн боломжийн үүднээс ч дүгнэлт хийж, тэдний амьжиргааг шинэ аргачлалаар тооцон үнэлэхийг шаардаж байгаа болно.

Source : <http://www.undp.mn/reports/>

ХАВСРАЛТ 1.

Өрхийн амьжиргааны түвшингийн талаарх санал асуулга

Өрх, иргэдийн амьжиргааны түвшинг тодорхойлж буй өнөөгийн аргачлалыг судлах зорилгоор асуулга явуулж байгаа учраас Та манай судалгаанд үнэн зөв хариулт өгнө үү. Өөрийн санаанд тохирсон хариултыг дугуйлна уу. Хэрэв таны саналд нийцэх хариулт айхгүй бол бусад гэсэн үгний ард үлдээсэн зайд өөрийн саналаа нөхөн бичиж болно.

1. Таны нас ...
2. Хүйс
 - 1.эр
 - 2.эм
3. Боловсрол
 - 1.бага
 - 2.бүрэн бус дунд
 - 3.бүрэн дунд
 - 4.тусгай дунд
 - 5.дээд
4. Оршин суугаа газар
 - 1.УБ
 - 2.Дархан, Эрдэнэт
 - 3.Аймгийн төв
 - 4.Сумын төв, суурин газар
 - 5.Хөдөөд
5. Та ажил эрхэлдэг үү?
 - 1.Тийм
 - 2.Үгүй
6. Танай ам бүлийн тоо
- 7.Өрхийн тэргүүлэгчийн хүйс
 - 1.эр
 - 2.эм
8. Таны бодлоор сүүлийн 4 жилд ядуурал хэрхэн өөрчлөгдсөн бэ?
 1. Нэмэгдсэн
 2. Буурсан
 3. Хэвэндээ
 4. Хэлж мэдэхгүй
9. Таны бодлоор “Үгээгүй” ядуу хүн гэж хэнийг хэлэх вэ?
 1. Хоол хүнсээр гачигдсан, солих хувцас хунаргүй, орон гэрийн нөхцөл муу хүнийг
 2. Эд хогшилгүй, ажилгүй, боловсролгүй, хоол хүнсээр гачигдаагүй хүнийг
 3. Залхуу, арчаагүй хүнийг
 4. бусад /бичих/
10. “Ядуу” хүн гэж хэнийг үзэх вэ?
 1. орлогогүй, хоол хүнсээр гачигдсан, орон байртай хүнийг
 2. Хоол хүнсээр тарчиг, хувцас хунар муутай, орон гэрээр зутруу хүнийг
 3. Орон гэргүй, хувцас хунар муутай, байнгын орлогогүй хүнийг
 4. бусад /бичих/
11. “Амьжиргааны чадавхи дорой” хүн гэж та хэнийг үзэх вэ?
 1. хоол хүнс, хувцас хунараар хангалуун ажилгүй хүнийг
 2. хоол хүнс, хувцас хунар, орон байрны аль нэгээр гачигдаж амьдрах чадавхиар сул хүнийг хэлнэ
 3. албан бус секторт ажилладаг ч байнгын орлогогүй, орон гэртэй хүнийг
 4. бусад /бичих/
12. Таны бодлоор өнөөдөр хүмүүс юугаар гачигдаж байна вэ?
 1. хоол хүнсээр
 2. цэвэр усны хангамжаар
 3. мэдлэг боловсролоор
 4. хувцас хунараар
 5. мөнгө төгрөгөөр
 6. орон байраар
 7. мэдээллээр

8. газраар
 9. малаар
 10. өөр/бичих/
13. Та өөрийгөө амьжиргааны түвшингийн ямар бүлэгт хамаатуулах вэ?
 1. Үгээгүй
 2. Ядуу
 3. Амьжиргааны чадавхийн дорой
 4. Боломжийн
 5. Чинээлэг
 14. Өнөөдрийн байдлаар танай гэр бүл хэрхэн хооллож байна?
 1. хоол ундаар тасардаггүй
 2. хааяа хоосонхонодог
 3. хагас өлсгөлөнгийн байдалтай байна
 4. бид үнэндээ өлсч байна
 15. Та болон танай гэр бүлийн гишүүд хувцас хунараа хэрхэн худалдаж авдаг вэ?
 1. хэрэгцээтэй үедээ худалдаж авдаг
 2. бараг худалдаж авч чаддаггүй
 3. ерөөсөө худалдаж авч чаддаггүй
 4. бусдаас л аргацаадаг
 16. Та орон гэрийн нөхцөлөө тодруулна уу?
 1. хувийн гэр буюу байртай
 2. айлын гэрт амьдардаг
 3. орон гэргүй
 17. Танай мөнгөн орлого өрхийнхөө хэрэглээг хангахад хүрэлцдэг үү?
 1. Бидний гар дээр байнга бэлэнмөнгө байдаг
 2. Мөнгөөр гачигддаггүй
 3. Мөнгөөр гачигдах талдаа байдаг
 4. Мөнгөөр үргэлж гачигдах байдаг
 18. Сүүлийн жилд та шинээр юу худалдаж авсан вэ?
 1. зурагт
 2. автомашин
 3. мал
 4. хаашаа байшин
 5. угаалгын машин
 6. гэр ахуйн багаж хэрэгсэл
 7. бусад
 8. юу ч аваагүй
 19. Сүүлийн жилд таны амьдрал хэрхэн өөрчлөгдсөн вэ?
 1. дээрдсэн
 2. буурсан
 3. хэвэндээ
 4. хэлж мэдэхгүй байна
 20. Таны бодлоор баг, хорооны ядуу хүний бүртгэлд хүмүүсээ зөв хамруулж чадаж байна уу
 1. Тийм
 2. Үгүй
 3. Мэдэхгүй
 21. Ер нь өрхийн амьжиргааны түвшинг юугаар тодорхойлох нь зүйтэй гэж Та бодож байна вэ? Нэн тэргүүний гэж үзсэн 3 хариултыг тэмдэглэнэ үү
 1. орлогоор
 2. хүнсний хэрэгцээгээр
 3. хувцаслалтын байдлаар
 4. ахуй үйлчилгээний хүртээмжээр
 5. эрүүл мэндийн үйлчилгээний хүртээмжээр
 6. орон байрны нөхцлөөр
 7. боловсрол мэргэжилтэй болох боломжоор
 8. ажил эрхлэлтийн байдлаар
 9. бусад.....

ХАВСРАЛТ 2.

Өрхийн амьжиргаа, ядуурлын асуудлаар хийсэн санал асуулгын нэгдсэн дүн

Д/д		Тоо	Хувь
1	Нас	16– 24	119 18.36
		25-34	158 24.32
		35-44	205 31.51
		45 – 54	105 16.13
		55 дээш	63 9.68
2	Хүйс	Эр	271 41.69
		Эм	379 58.31
3	Боловсрол	Бага	31 4.71
		Бүрэн бус дунд	77 11.91
		Бүрэн дунд	206 31.76
		Тусгай дунд	105 16.13
4	Оршин суугаа газар	Дээд	231 35.48
		УБ	214 32.92
		Дархан, Эрдэнэт	147 22.62
		Аймгийн төв	129 19.85
		Сумын төв, суурин газар	76 11.69
5	Та ажил эрхлэдэг үү?	Хөдөөд	84 12.92
		тийм	358 55.09
6	Ам бүлийн тоо	үгүй	292 44.91
		1	5 0.74
		2	35 5.46
		3	135 20.84
		4	168 25.81
		5	152 23.33
		6	94 14.39
		7	32 4.96
7	Өрхийн тэргүүлэгчийн хүйс	8 дээш	29 4.47
		Эр	531 81.64
8	Таны бодлоор сүүлийн 4 жилд ядуурал хэрхэн өөрчлөгдсөн бэ?	Эм	119 18.36
		Нэмэгдсэн	361 55.58
		Буурсан	77 11.91
		Хэвэндээ	155 23.82
9	Таны бодлоор үгээгүй ядуу хүн гэж хэнийг хэлэх вэ?	Хэлж мэдэхгүй	56 8.68
		хоол хүнсээр гачигдсан,солих хувцас хунаргүй, орон гэрийн нөхцөл муу хүнийг	321 49.38
		Эд хогшилгүй, ажилгүй, боловсролгүй, хоол хүнсээр гачигдаагүй хүнийг	39 5.96
		Залхуу арчаагүй хүнийг	260 39.95
		Бусад	31 4.71
10	Ядуу хүн гэж хэнийг хэлэх вэ?	Орлогогүй, хоол хүнсээр гачигдсан, орон байртай хүнийг	127 19.60
		Хоол хүнсээр тарчиг, хувцас хунар муутай, орон гэрээр зутруу хүнийг	324 49.88
		Орон гэргүй, хувцас хунар муутай, байнгын орлогогүй хүнийг	171 26.30
		Бусад	27 4.22
11	Амьжиргааны чадавхи дорой хүн гэж хэнийг хэлэх вэ?	Хоол хүнс, хувцас хунараар хангалуун ажилгүй хүнийг	61 9.43
		Хоол хүнс, хувцас хунар, орон байрны аль нэгээр гачигдаж амьдрах чадавхиар сул хүнийг	411 63.28
		Албан бус секторт ажилладаг ч байнгын орлогогүй, орон гэртэй хүнийг	153 23.57
		Бусад	24 3.72

12	Таны бодлоор өнөөдөр хүмүүс юугаар дутагдаж байна вэ?	хоол хүнсээр	23	3.47
		цэвэр усны хангамжаар	6	0.99
		мэдлэг боловсролоор	181	27.79
		хувцас хунараар	3	0.50
		мөнгө төгрөгөөр	245	38.46
		орон байраар	92	14.14
		мэдээллээр	52	8.19
		газраар	13	1.99
		малаар	3	0.50
13	Та өөрийгөө амьжиргааны түвшингийн ямар бүлэгт хамруулах вэ?	бусад	32	4.96
		Үгээгүй	11	1.74
		Ядуу	118	18.11
		Амьжиргааны чадавхи дорой	194	29.78
		Боломжийн	324	49.88
14	Өнөөдрийн байдлаар танай гэр бүл хэрхэн хооллож байна вэ?	Чинээлэг	3	0.50
		хоол ундаар тасардаггүй	429	66.00
		хааяа хоосон хонодог	129	19.85
		хагас өлсгөлөнгийн байдалтай	65	9.93
15	Та болон танай гэр бүлийн гишүүд хувцас хунараа хэрхэн худалдан авдаг вэ?	бид үнэндээ өлсөж байна	27	4.22
		хэрэгцээт үедээ	402	61.79
		бараг худалдаж авч чаддаггүй	176	27.05
		ерөөсөө худалдаж авч чаддаггүй	26	3.97
16	Та орон гэрийнхээ нөхцлийг тодруулана уу?	бусдаас аргаадаг	47	7.20
		хувийн гэр буюу байртай	535	82.38
		айлын гэрт амьдардаг	84	12.90
17	Танай мөнгөн орлого өрхийнхөө хэрэглээг хангахад хүрэлцдэг үү?	орон гэргүй	31	4.71
		гар дээр байнга мөнгө байдаг	26	3.97
		мөнгөөр гачигддаггүй	121	18.61
		мөнгөөр гачигдах талдаа	356	54.84
18	Сүүлийн жилд та шинээр юу худалдан авсан бэ?	мөнгөөр үргэлж гачигддаг	147	22.58
		зурагт	66	10.17
		автомашин	39	5.96
		малаар	3	0.50
		хашаа байшин	11	1.74
		угаалгын машин	44	6.70
		гэр ахуй багаж хэрэгсэл	140	21.59
19	Сүүлийн жилд таны амьдрал хэрхэн өөрчлөгдсөн бэ?	бусад	77	11.91
		юу ч аваагүй	269	41.44
		дээрдсэн	90	13.90
		буурсан	145	22.33
20	Таны бодлоор баг, хорооны ядуу хүний бүртгэлд хүмүүсээ зөв хамруулж чадаж байна уу?	хэвэндээ	371	57.07
		хэлж мэдэхгүй байна	44	6.70
		тийм	129	19.85
21	Өрхийн амьжиргааны түвшинг юугаар тодорхойлох нь зүйтэй вэ? / 3 хариулт/	үгүй	290	44.67
		мэдэхгүй	231	35.48
		орлогоор	537	82.63
		хүнсний хэрэглээгээр	176	27.05
		хувцаслалтын байдлаар	34	5.21
		ахуй үйлчилгээний хүртээмжээр	48	7.44
		эрүүл мэндийн байдал	181	27.79
		орон байрны нөхцлөөр	303	46.65
		боловсрол мэргэжлээр нь	232	35.73
ажил эрхлэлтийн байдлаар	432	66.50		
бусад	5	1.24		

Жич: Судалгаанд Өмнөговь, Өвөрхангай, Орхон аймгийн 6 сум
Баянгол, Хан-Уул дүүргийн 2 хорооны 650 хүн оролцов

ХНХХС - судалгааны нэгж

2004 оны 11 дүгээр сар

Өрхийн амьжиргааны түвшингийн түүвэр судалгааны асуулга

Өрхийн гишүүдийн нэр	Өрхийн тэргүүлэгчтэй ямар хамааралтай вэ?	Нас	Хүйс	Та ажилладаг уу? 16 БА ТҮҮНЭЭС ДЭЭШ НАСНЫ ХҮНЭЭС АСУУНА.	Ажил эрхэлдэггүй шалтгаан	Боловсролын түвшин 8 БА ТҮҮНЭЭС ДЭЭШ НАСНЫ ХҮНЭЭС АСУУНА
	Өрхийн тэргүүн - 1	1 НАС ХҮРЭЭГҮЙ БОЛ САРААР БИЧ	Эр - 1	Ажилтай:	Сурдаг - 1	Дээд - 1
	Эхнэр, нөхөр - 2		Эм - 2	Төрийн, төсөвлөгөөрт - 1	Тэгээрт - 2	
	Хүү, охин - 3			Хувийн байгууллагад: Эзэн - 2		
	Эцэг, эх - 4			Ажилчин - 3	Өвчтэй, тахир дулуу - 4	
	Ах, эгч, дүү - 5			Малчин - 4	Ажил олдохгүй - 5	
	Хадгалагч, эх - 6			Хувьцаа хөдөлмөр эрхлэгч - 5	Ажиллах сонирхолгүй - 6	
	Хүргэн, бэр - 7			Төрийн өмчийн үйлдвэр - 6	Бусдын асардаг - 7	
	Өвөө, эцэг, эмэг эх - 8			Олон улсын байгууллага - 7	Бусад - 8	
	Ач/ эгч, гуч - 9			Төрийн бус байгууллага - 8		
	Бусад төрөл, төрөөсөд - 10					
ХД	Хамгаалсан бус - 11	Нас	Сар	Ажил эрхлээгүй - 9		Боловсролгүй - 7
А	1	2	3	5	6	7
01						
02						
03						
04						
05						
06						
07						
08						
09						
10						
11						
12						
13						
14						
15						

4. Өрхийн тэргүүлэгчийн овог нэр

5. Өрхийн хаяг

6. Өрхийн амьжиргааны түвшин а/..... б/.....

- а/ Баг хорооны тодорхойлсноор:
 чинээлэг - 1, болмжийн - 2, дундаж - 3, ядуу - 4, нэн ядуу - 5
- б/ Оролцооны аргаар тодорхойлсноор:
 чинээлэг - 1, болмжийн - 2, дундаж - 3, ядуу - 4, нэн ядуу - 5
- в/ Тогтоосон өрхийн нэг гишүүнд ногдох орлого/бичих/.....

I. Ерөнхий асуулга

- Аймаг, нийслэл Код
- Сум, дүүрэг Код
- Суурьшил Код

Нийслэл -1, Аймгийн төв -2, Сумын төв -3, Хөдөө -4

ХАВСЬАЦШ 3*

II. Өрхийн жилийн орлого тодорхойлох үзүүлэлтүүд

1. Танай өрхөд цалин тэтгэвэр тэтгэмжийн орлого бүхий хүн бий юу?

Тийм-1

Үгүй - 2 > АСУУЛТ 2 Код

Орлогын төрөл	Өрхийн гишүүдээр, мян.төг				
	1-р	2-р	3-р	4-р	Дүн
A	1	2	3	4	5
1 Цалин					
2 Түр болон улирлын ажлын хөлс					
3 Тэтгэвэр					
4 Тэтгэмж					

2. Танайх мал аж ахуй (тахиа, гахай, шувуу, зөгийний аж ахуй) эрхэлдэг үү?

Тийм-1

Үгүй - 2 > АСУУЛТ 3

Код

Мапын төрөл	Толгойн тоо
A	1
1 Тэмээ	
2 Адуу	
3 Үхэр	
4 Хонь	
5 Ямаа	
6 Гахай	
7 Тахиа, шувуу	
8 Зөгий (бүл)	

3. Танайх газар тариалан (хүнсний ногоо болон бусад зүйлс тариалдаг уу) эрхэлдэг үү?

Тийм-1

Үгүй - 2 > АСУУЛТ 4 Код

Тариалан, ургацын төрөл	Талбай, га	1 га-аас авах ургац, кг
A	1	2
1 Төмс		
2 Хүнсний ногоо		
3 Үр тариа		
4 Бусад (тэжээлийн ургамал г.м)		

4. Танайх хөдөө аж ахуйн бус үйлдвэрлэл үйлчилгээ эрхэлдэг үү?

Орлогын өөр нэмэгдэл эх үүсвэр бий юу?

Тийм-1

Үгүй - 2 > АСУУЛТ III.1 Код

Орлогын эх үүсвэр	Орлогын хэмжээ, мян төг
A	1
1 Хувь нийлүүлэлтийн ногдол	
2 Дэлгүүр гуанзны	
3 Автомашин	
4 Байр түрээслүүлж	
5 Хадгаламж	
6 ТҮЦ ажиллуулж	
7 Байгалийн хишиг хүртэж	
8 Хөлсний ажил, үйлчилгээ	
9 Худалдааны	
10 Бусад.....	

III. Харгалзах үзүүлэлтүүд

III.1. Орон сууцны байдал

	Сууцны төрөл	Ямар төрлийн сууцанд амьдардаг вэ?	Өмчийн хэлбэр	Сууцны нөхцөл
		Тийм - 1 Үгүй - 2	Улсын -1 Хувийн -2 Байгууллагын - 3	Хангалттай: Сайн - 1 Дунд зэрэг -2 Хангалтгүй - 3
	A	1	2	3
1	Гэрт			
2	Сууцны тусдаа байшин			
3	Нийтийн сууцны байшин доторх			
4	Оюутан сурагчид, ажилчдын			
5	Нийтийн эзэмшлийн бусад байр			
6	Айлд		xxx	
7	Траншейн		xxx	xxx
8	Орцонд		xxx	xxx
9	Бусад			

>АСУУЛТ 4

>АСУУЛТ 8

>АСУУЛТ 12

10. Гэрийн ханын тоо Тоо

11. Гэрийн дээвэр Код

Дан -1

Давхар -2

12. Гэрийн туурга Код

Дан -1

Давхар -2

13. Шалны үндсэн материал Код >АСУУЛТ 11

Мод -1

Шалгүй -2

Бусад -3

14. Өрөөний тоо Тоо

ГАЛ ТОГОО, ВАННЫ ӨРӨӨ, КОРИДОРЫГ ОРУУЛАХГҮЙ

15. Ханын материал Код

Тоосго -1

Бетон -2

Мод -3

Чулуу -4

Бусад -5

16. Дээврийн материал Код

Төмөр -1

Харцаас -2

Долгионт хавтан -3

Тоосго -4

Бусад -5

17. Танайх өөрийн хашаатай юу? Код

Тийм -1

Үгүй - 2

> АСУУЛТ III.1

III.2. Өрхийн халаалт, цахилгаан, усан хангамжийн байдал

18. Халаалтын байдал Код

Төвлөрсөн - 1

Ердийн -2

Байхгүй - 3

19. Цахилгааны эх үүсвэр Код

Төвлөрсөн систем -1

Орон нутгийн төвлөрсөн систем -2

Бусад(БОЦҮ) - 3

Байхгүй - 3

20. Усан хангамж Код

Төвлөрсөн -1

Худаг -2

Гол, булаг -3

Цас, мөс -4

Бусад - 5

III.3. Удаан эдэлгээтэй хөрөнгө

Нэр төрөл	Танайд бий юу?	Хэдий хугацаагаар хэрэглэж байгаа вэ?	Чанар
			Сайн-1
	Тийм -1		Дунд -2
	Үгүй -2	Сар	Муу -3
А	1	2	3
Гэр ахуйн төхөөрөмж, хэрэгсэл			
1 Хөргөгч			
2 Тоос сорогч			
3 Угаалгын машин			
4 Оёдлын машин			
5 Цахилгаан зуух			
6 Цахилгаан халуун усан халаагуур			
7 Усны цахилгаан насос			
8 Цахилгаан сэнс			
9 Цахилгаан индүү			
10 Төмөр зуух, яндан			
11 Бусад			
Тавилга			
12 Мебель ор, модон ор			
13 Диван			
14 Төмөр ор			
15 Ханын болон хувцасны шүүгээ			
16 Гал тогооны иж бүрдэл			
17 Унтлагын иж бүрдэл			
18 Модон ширээ			
19 Модон авдар			
20 Хивс			
21 Бусад			
Соёлын хэрэгсэл			
22 Радио хүлээн авагч			
23 Хар, цагаан телевизор			
24 Өнгөт телевизор			
25 Магнитофон, систем хөгжим			
26 Видео тоглуулагч			
27 Видео камер			
28 Зургийн аппарат			
29 Компьютер			
30 Бусад			
Өрхийн тээврийн болон үйлдвэрлэлийн хэрэгсэл			
31 Газар			
32 Усны насос			
33 Цахилгаан үүсгүүр			
34 ТВ антен			
35 Унадаг дугуй			

III.3. Удаан эдэлгээтэй хөрөнгө

	Нэр төрөл	Танайд бий юу?	Хэдий хугацаагаар хэрэглэж байгаа вэ?	Чанар
				Сайн-1
		Тийм -1		Дунд -2
		Үгүй -2	Сар	Муу -3
	A	1	2	3
36	Мотоцикл			
37	Ачааны машин			
38	Суудлын машин			
39	Автобус			
40	Трактор, комбайн			
41	Бусад			
	Үнэт эдлэл			
42	Мөнгөн аяга, мөнгөн эдлэл			
43	Гаанс, хөөрөг			
44	Мөнгөн хазаар, эмээлийн хэрэглэл			
45	Бусад үнэт эдлэл			
46	Гэр сууц болон бусад			
47	Гэр			
48	Байр, орон сууц			
49	Гарааш			
50	Зуслангийн байшин			

III.4. Хүнсний хэрэглээ

	Хоол хүнсний нэр төрөл, хооллодог газар	Хооллолтын байдал	Өдөрт хэдэн удаа
		Байнга - 1	ТООГ БИЧНЭ ҮҮ
		Хааяа - 2	
		Огтүгүй - 3	
	A	1	2
	Хоол хүнсний нэр төрөл		
1	Махан хоол		
2	Ногоо		
3	Гурил будаа		
4	Толгой цувдай		
5	Цагаан хоол		
6	Бусад (Үлдэгдэл, хаягдал)		
	Хооллодог газар		
7	Гэртээ		
8	Ресторан		
9	Гуанз, цайны газар		
10	Айлаар		
11	Бусад (Үлдэгдэл, хаягдал)		

III.5. Хувцасны байдал

	Хувцас, гутал	Хэдэн ээлж вэ? ТООГ БИЧНЭ ҮҮ
	A	1
	Хувцас	
1	Өвлийн	
2	Хавар намрын	
3	Зуны	
	Гутал	
4	Өвлийн	
5	Хавар намрын	
6	Зуны	

IV. Орлуулан шалгах үзүүлэлтүүд

IV.1. Татвар, даатгалд хамрагдалт

	Татвар, даатгалын төрөлтатвар / даатгал байгаа юу?	Яаж төлдөг вэ?		
			Тийм -1 > A2	Төлдөг:	
		Үгүй -2	Хугацаанд нь - 1		
			Хугацаа хэтрүүлж - 2		
			Төлдөөгүй -3		
	А	1	2		
1	Хүн амын орлогын албан татвар				
2	Малын				
3	ХХЭ-ний татвар, лиценц				
4	Бусад татвар				
5	Нийгмийн даатгал				
6	Эрүүл мэндийн даатгал				
7	Малын даатгал				
8	Арилжааны бусад даатгал				

IV.2. Сургуульд хамрагдалт

	Сургуулийн төрөл	Сурдаг хүүхдийн тоо	Үүнээс : Сургалтын төлбөр төлдөг хүүхдийн тоо		
			Хувийн зардлаар	Төрийн сангийн тэтгэлгээр	Төрийн сангийн зээлээр
	А	1	2	3	4
1	ЕБС				
2	МСҮТ				
3	Их, дээд сургууль				

Сургууль завсардсан хүүхдийн тоо

IV.3. Хадгаламж

1 Хадгаламжтай эсэх

Код

Тийм -1

Үгүй -2

IV.4. Нийгмийн халамжинд хамрагдалт

1. Нийгмийн халамжийн тэтгэвэр, тэтгэмж авдаг хүмүүсийн тоо нэр төрөл

1. халамжийн тэтгэвэр	<input type="text"/>
2. жирэмсний болон амаржсаны	<input type="text"/>
3. хүүхэд асарсны	<input type="text"/>
4. олон хүүхэдтэйн	<input type="text"/>
5. нярайн арчилгааны	<input type="text"/>
6. ихэр хүүхдийн	<input type="text"/>
7. бүтэн өнчин хүүхэд үрчлэн авч	<input type="text"/>
8. Нийгмийн халамжийн болон асрамжийн үйлчилгээ	<input type="text"/>
9. Түлээ нүүрс	<input type="text"/>
10. Дайнд оролцсон ахмад дайчдад нэг удаагийн тусламж	<input type="text"/>

ХАВСРАЛТ 4.

ӨРХИЙН АМЬЖИРГААНЫ ТҮВШИНГИЙН ТҮҮВЭР СУДАЛГААНЫ АСУУЛГА АВАХ ЗААВАР

Энэхүү заавар нь 2 үндсэн хэсгээс бүрдэнэ. Нэгдүгээр хэсэгт: энэ судалгааны талаархи товч танилцуулга, судалгааны зорилго, судлаачид зориулсан зөвлөмж, Хоёрдугаар хэсэгт: асуулгын хуудасны агуулга, зарим тодорхойлолтууд, асуулгыг хэрхэн авч мөн хариултыг хэрхэн хянах, түүний үнэн зөв байдал, бүлэг хоорондын уялдаа, холбоог шалгах заавар, чиглэлийн талаар өгүүлнэ.

ХЭСЭГ I.

1.1 Товч танилцуулга

Орон нутагт өрх, хүн амын амьжиргааны түвшинг тодорхойлох зорилгоор энэхүү асуулгыг өрх бүрээс асуулгын аргаар авна.

Энэхүү зааврыг орон нутагт асуулгыг өрхөөс авч, тухайн өрхийн амьжиргааны түвшинг тодорхойлох үүрэг бүхий судлаачдад зориулав.

Энэ зааварт зарим үзүүлэлтийн тодорхойлолтууд, асуулгыг хэрхэн асууж, нөхөх, асуулгын хариултын үнэн зөв байдлыг хянах талаар тайлбарласан болно.

1.2 Судлаачид зориулсан зөвлөмж

1.2.1 Асуулгыг хэрхэн авах талаар

Юуны өмнө ярилцлагынхаа зорилго, агуулгыг сайн мэддэг байх. Ингэснээр маргаантай байж болох зүйлийг урьдчилан мэднэ. Асуулгыг бүлэг тус бүрээр нь маш анхааралтай судлаж түүнийхээ агуулга, бүлэг, асуулт хоорондын уялдаа холбоог судлах хэрэгтэй. Зарим эгзэгтэй асуулгын хариултыг хэрхэн авах талаар дараахи зүйлийг зөвлөө. Үүний тулд энэхүү зааврыг бүлэг тус бүрээр маш анхааралтай судлаж, тодорхой хугацааны дадлага хийвэл цаашид судалгааны асуулгыг авахад танд хялбар болно.

1.2.2 Судалгааны асуулгыг хэрхэн асуух вэ

- а. Бусдад хүндэтгэл үзүүлэх:** Судлаач нар нь судалгааны ажил хийж явах үедээ өөрийн биеэ авч яваа гадаад байдал, зан харьцаагаараа бусдад хүндэтгэл төрүүлэх хэрэгтэй.
- б. Эелдэг, найрсаг харьцах:** Мэдээлэгч нартай үргэлж инээмсэглэн, эелдэг харьцаж, аль болохоор маргах тохиолдлоос зайлсхийх. Мэдээлэгч нараас үнэн зөв мэдээлэл авахыг хичээх. Мэдээлэгч нар нь янз бүрийн харьцаатай хүмүүс байна гэдгийг цаг үргэлж анхаар. Заримтай нь ярилцахад хялбархан ойлголцдог байхад зарим нь удаан ярьсны эцэст ойлголцох, бүр ойлголцохгүй тохиолдолд ч хүрч болзошгүй тул болгоомжтой байх. Та хэзээ ч бухимдаж болохгүй. Боломжтой, хангалттай хариулт авахын тулд асуулгыг янз бүрээр тавихад бэлэн байх.
- в. Асуулга, судалгааныхаа талаар танилцуулах:** Та өөрийгөө болон ажил байдлаа хэрхэн танилцуулах нь таны ажилд маш чухал. Энэ удаа уг өрх, иргэний

амьжиргааны түвшинг өөрийнх нь туслалцаатайгаар тодорхойлох гэж байгаагаа тайлбарлах.

Судалгааныхаа зорилгыг тодорхой тайлбарлаж чадсанаар мэдээлэл өгөгчтэй хамтран ажиллах боломжийг бүрдүүлнэ.

- д. Асуулгыг бүрэн асуух:** Асуулгыг дарааллын дагуу асуух, юуг ч орхиж, гээгдүүлж болохгүй. Мөн асуулгын хариултанд өөрийнхөө санааг тусгаж болохгүй. Хэдийгээр Танд танд хариулт тодорхой юм шиг санагдавч асуулгыг асуу. Таны санаснаас өөр хариулт өгч болно.
- е. Хэрэв хариулт Танд хангалтгүй санагдвал, дахин туршиж асуу:** Хариултыг хангалтгүй байна гээд орхиж болохгүй, шаардлагатай хариултыг авахыг хичээ. Хангалттай хариулт авахын тулд илүү боломжит асуулга тавь. Үүний тулд дараахи үйлдлийн аль нэгийг хий. Үүнд:
 - а/ асуулгыг давтан тавих
 - б/ холбогдох тооцоог асуу
 - в/ мэдээлэгчид бодох хугацаа өгөх
- ё. Талархалаа илэрхийлэх.** Асуулгыг бүрэн авч хоорондын уялдааг хянасны дараа мэдээлэгчид талархлаа илэрхийл.
- ж.** Асуулгыг авч дуусаад явахаасаа өмнө асуулгын хуудас бүрийг нягтлан хянаж, болзошгүй алдаанаас сэргийлэх.

1.2.3. Асуулгыг яаж асуух вэ?

- а.** Асуулгыг судалгааны маягтанд бичсэний дагуу асуу. Энэ нь Танд **асуулгыг зөв дарааллаар тавих** боломжийг бүрдүүлнэ.
- б.** Асуулгыг асуухдаа дарааллыг зөв баримтлах, асуулгаас юуг ч орхигдуулж болохгүй. Иймээс асуулгын маягтан дахь асуулгыг асуусан эсэхээ өөрөө бүртгэж тэмдэглэ. Мэдээлэгчийн хариултыг бүрхэгдүүлэх, эргэлзэх байдалд хүргэх, тодорхой бус асуултыг бүү асуу.
 - в.** Мэдээлэгчийн хариултыг бүрэн сонссоны дараа дараагийн асуултыг асуу. Онц хэрэггүй ч гэсэн **мэдээлэгчийн яриаг бүү тасла.**
 - г.** Асуулгын хариултыг бүрэн тэмдэглэсний дараа, дараагийн асуултыг асуу.

ХЭСЭГ II. Судалгааны асуулгыг нөхөх тухай

Асуулгын ерөнхий загвар

Асуулга нь дараах хэсгээс бүрдэнэ. Үүнд: ерөнхий асуулга (өрхийн хаяг, өрхийн бүх гишүүдийн нас, хүйс, өрхийн гишүүд нь өрхийн тэргүүлэгчтэй ямар хамааралтай болох, тэдний гэрлэлтийн байдал, боловсролын түвшин, ажил эрхлэлт), өрхийн жилийн орлого тодорхойлох үзүүлэлтүүд (орлогын төрөл, хувиараа эрхлэдэг аж ахуйн хэлбэрүүд), харгалзах үзүүлэлтүүд (орон сууцны байдал, халаалт, цахилгаан, усан хангамжийн байдал, удаан эдэлгээтэй хөрөнгө, хүнсний хэрэглээ, хувцас), орлуулан шалгах үзүүлэлтүүд (татвар, даатгал, нийгмийн халамж, сургуульд хамрагдалт).

Судлаач нар нь өрхийн аж ахуй, үйлдвэрлэлийн талаар сайн мэдэх гишүүдээс (нэг гишүүн байж болно) зааврын дагуу асуулгыг асууж, **ихэнхи тохиолдолд судалгааны асуулга болон зааварт өгөгдсөн кодын тусламжтайгаар хариултыг нөхөн бичнэ.**

БҮЛЭГ I. Ерөнхий асуулга

Энэ бүлэгт өрхийн хаяг, өрхийн ам бүлийн гишүүдтэй холбоотой мэдээллүүд хамаарна.

Асуулт 1-6. Өрхийн хаягийн тодорхойлолтууд. Өрхийн хаягийн хэсэгт уг өрхийн харьяалагдах засаг, захиргааны харьяаллын дагуу аймаг, нийслэл болон сум, дүүргийн нэр, кодыг бичнэ. Өрхийн суурьшлыг засаг захиргааны байршлаас хамаарч нийслэл, аймгийн төв, сумын төв, хөдөөгөөр ялгаж, холбогдох асуулганд байгаа кодыг ашиглан тэмдэглэнэ. Амьжиргааны түвшингийн аль ангилалд одоогоор багтаж байгааг баг хорооноос асууж бичнэ.

Асуулт 7. Өрхийн ам бүлийн байдал

А ба Б дүгээр багана - Өрхийн гишүүдийн хувийн дугаар, нэрс

Хүснэгтийн Б-р баганад өрхийн гишүүдийн нэрсийг өрхийн тэргүүлэгчээс эхлэн дараалуулан бичнэ. Нэрний харалдаа -А- багана дахь дугаар нь өрхийн гишүүдийн хувийн дугаар болно.

Тодорхойлолт: Өрхийн гишүүдэд тухайн жилийн туршид гэртээ амьдраагүй, гэрээс алс суралцагчид, цэргийн алба хаагчдыг бүртгэхгүй. Харин тухайн өрхөд түр хугацаагаар (6 сараас дээш хугацаагаар) амьдарч, хамтарч, хооллож, хувцаслаж байгаа хүмүүсийг өрхийн гишүүнд бүртгэнэ.

Асуулт 1. Өрхийн тэргүүлэгчийн хамаарал. Тоологч нь өрхийн гишүүдийн нэрсийн дагуу тухайн гишүүн нь өрхийн тэргүүлэгчтэй ямар хамааралтай болохыг асууна. Энэ асуулга нь өрхийн гишүүдийг асуулганд бүрэн хамруулсан эсэх, дараагийн асуулгуудыг бүрэн асуусан байдалд хяналт тавихад ихээхэн ач холбогдолтой.

Тодорхойлолт: Өрхийн тэргүүлэгч гэж өрхийн гишүүдийн дунд нэр хүнд бүхий бусдыг удирдан зохион байгуулах, өрхийн гол гол асуудлуудыг шийдэхэд гол үүрэг гүйцэтгэдэг, өрхийн талаархи асуудлыг бүрэн хариуцдаг, ихэнхи тохиолдолд өрхийн санхүүгийн асуудлыг шийдвэрлэдэг мөн өрхийн бусад гишүүдийн талаар сайн мэддэг, өрхийн гишүүн байна.

Тухайн өрхөд насанд хүрсэн хүн байгаа боловч насанд хүрээгүй хүүхдийг өрхийн тэргүүлэгч гэж тодорхойлвол насанд хүрсэн хүмүүсээр өрхийн тэргүүлэгчийг авна.

Асуулт 2-3. Гишүүдийн нас. Өрхийн гишүүдээс насыг асууж бичнэ. Насыг тодорхойлохдоо бүтэн насаар авна. Судалгаа авч байгаа өдрөөс буцааж тооцно. Хэрвээ нэг нас хүрээгүй байвал 2-р баганад -0- гэж бичиж, 3-р баганад сарын тоог бичнэ. Нэгээс дээш настай гишүүдийн хувьд 3-р баганад бичилт хийхгүй.

Асуулт 4. Гишүүдийн хүйс. Судалгаанд хамрагдсан өрхийн гишүүдийн хүйсийг асууж өгөгдсөн кодыг ашиглан хариултыг бичнэ. Үүнд: Эрэгтэй '1', Эмэгтэй '2'.

Асуулт 5- Өрхийн гишүүдийн ажил эрхлэлтийн байдал

Асуултыг 16 ба түүнээс дээш насны хүмүүсээс асууна.

Ажилтай - Аж ахуйн нэгж, байгууллагын орон тоонд ажиллагч, зохих зөвшөөрлөөр хувиараа хөдөлмөр эрхлэгч, хамтран ажил гүйцэтгэгч, өрхийн аж ахуй эрхэлдэг хүмүүс, малчид, мөн ажилтай мөртлөө тодорхой шалтгаанаар (өвчтэй, цаг агаарын байдал, амралт г.м) ажил эрхлээгүй байгаа хүмүүсийг ажилладаг байгууллагын төрлөөр хамруулна.

Ажил эрхлээгүй: дараах зүйлүүд хамаарна.

- 1. Хөдөлмөр эрхлэлтийн албанд бүртгүүлсэн ажилгүй** - Монгол улсын хуулиар зөвшөөрөгдсөн хөдөлмөрлөх насны, хөдөлмөр эрхлэх чадвартай, тухайн үед ажиллахад бэлэн, ажил идэвхтэй эрж, хайж байгаа хөдөлмөр эрхлэлтийн албанд бүртгүүлсэн хүмүүсийг хамруулна.

2. Хөдөлмөр зохицуулалтын албанд бүртгүүлээгүй ажилгүй - Аж ахуйн нэгж, байгууллагын орон тоонд ажилладаггүй, хөдөлмөр зохицуулалтын албаны ажилгүйчүүдийн бүртгэлд бүртгэгдээгүй, албан ёсоор (татварын албанд бүртгүүлээгүй буюу лиценз, зөвшөөрөл аваагүй) хувиараа хөдөлмөр эрхэлж, орлого олдоггүй хөдөлмөрийн насны хүнийг хамруулна. Гэхдээ үүнд бүх шатны сургуульд өдрөөр суралцагчид, хугацаат цэргийн албан хаагчид, хоригдол, хөдөлмөрийн насны хөдөлмөрийн чадваргүй хүмүүс орохгүй.

Асуулт 6. Ажил эрхэлдэггүй шалтгаан

Ажил эрхлэхгүй байгаа үндсэн шалтгааныг асууж тохирох кодоод хамааруулан асуулганд нөхнө.

Асуулт 7. Боловсролын түвшин

Энэ бүлгийн асуулгыг 8-аас дээш насны бүх гишүүдээс асууна.

Өрхийн тухайн насны гишүүдийн боловсрол, боловсролын түвшнийг асууж холбогдох кодыг ашиглан хариултыг бич. “боловсролгүй” гэдэг нь ерөнхий боловсролын сургуулийн 4 дүгээр анги /1975 он хүртэл мөн 1997 оноос хойш/, 3 дугаар ангийг /1975-1996 онд/ төгсөөгүй гишүүдийг боловсролгүй гэж үзнэ. Өөрөөр хэлбэл ЕБС-ийн 1-4 ангид одоо сурч байгаа хүүхдүүд болон 3.4-р ангийг төгсөөгүй гишүүн “боловсролгүй” гэдэгт хамаарна.

Боловсролын хамгийн дээд түвшинээр тухайн хүний боловсролыг тодорхойлно. Жишээ нь Батаа нь 1981 онд ХАА-н техникум төгсөөд тусгай мэргэжлийн дунд боловсрол эзэмшсэн боловч 1998 онд ХААИС-ыг төгсөж бакалаврын дээд боловсрол эзэмшсэн байна. Дээд /бакалавр/ боловсролтой гээд -1 гэж бичнэ.

БҮЛЭГ II. Өрхийн жилийн орлого, тодорхойлох үзүүлэлтүүд

Асуулт 1. Тэтгэвэр, тэтгэмжийн орлого

Тухайн өрхийн гишүүд тэтгэвэр, тэтгэмж авдаг (нийгмийн даатгал болон халамжийн сангаас мөнгө авдаг эсэх) эсэхийг асууж авдаг бол “1” гэсэн кодыг тавиад дараах хүснэгтийг сүүлийн 12 сард авсан мөнгөний нийт дүнг хүн бүрээр мянган төгрөгөөр нөхнө.

Асуулт 2. Тухайн өрх мал аж ахуй эрхэлдэг бол “Тийм” буюу “1” гэсэн кодыг бичээд өрхөд одоо байгаа малын тоог малын төрлөөр тодорхойлж дараах хүснэгтэд бичнэ.

Асуулт 3. Тухайн өрх газар тариалан эрхэлдэг эсэхийг асууж тийм бол “1” гэсэн кодыг бичээд дараах хүснэгтийг нөхнө. Үүнд : 1-р баганад тариалан, ногооны талбайн хэмжээг га-аар бичнэ. Жнь: Урт нь 16 м, өргөн нь 9м талбайтай бол(9*16=144), 1.4 га гэж бичих жишээтэй.

Асуулт 3. Нэг га-аас дунджаар авдаг ургацын хэмжээг кг аар бичнэ.

Асуулт 4. Өрх нь ХАА-н бус үйлдвэрлэл, худалдаа, үйлчилгээ эрхэлдэг эсэх болон орлогын өөр нэмэгдэл эх үүсвэртэй эсэхийг асууж тийм бол “1” гэж бичээд хүснэгтийг нөхнө. Орлогын төрлөөр жилд олдог орлогын хэмжээг мянган төгрөгөөр бичнэ.

БҮЛЭГ III. Харгалзах үзүүлэлтүүд

III.1. Орон сууцны байдал

Энэ бүлгийн асуулгаар судалгаанд хамрагдаж байгаа өрхийн сууцны нөхцлийг тодорхойлох мэдээллийг авна. Сууц гэдэгт байшин, гэр хоёул хамрагдана. Сууцны нөхцлийг тодорхойлох ихэнхи асуулга байшин, гэрт адилхан бөгөөд гэрийн ханын тоо, дээвэр, туурга болон шалны материалын хувьд л байшингаас ялгаатай байна.

Асуултыг зөвхөн үндсэн сууцны байдлаар асууж нөхнө. Энэ үед өрхийн тэргүүлэгчийн

амьдарч байгаа сууц эсвэл өрхийн ам бүлийн гишүүдийн дийлэнх нь амьдардаг сууцыг үндсэн сууц гэж тооцно. Хэрэв тухайн өрх байшин, гэр зэрэг 2-оос дээш сууцанд жилийн 4 улиралд ээлжлэн амьдардаг бол өвөл амьдардаг сууцыг үндсэн сууц гэж үзнэ.

Асуулт 1. Ямар төрлийн сууцанд амьдардаг вэ? Өрхийн амьдарч байгаа сууц нь асуулганд зааж өгсөн төрлийн алинд нь хамаарахыг тодорхойлно.

Үүнд: 1. Гэр

2. Сууцны тусдаа байшин: Сууцны зориулалтын зураг төслөөр баригдсан мөн зориулалтын зураг төсөлгүй боловч иргэд өөрсдөө сууцанд зориулж барьсан нэг буюу хэд хэдэн өрх амьдрахаар төхөөрөмжлөгдсөн дэд бүтцийн холбогдох хангамжтай сууцыг хэлнэ.
3. Нийтийн сууцны байшингийн доторх сууц: Зориулалтын зураг төслөөр баригдсан, бүтэц хийцийн хувьд 2-оос дээш өрх суухад зориулан төхөөрөмжлөгдсөн, дэд бүтцийн хангамжтай байшинг нийтийн сууцны байшин гэнэ. Энэ байшинд амьдарч байгаа өрхийг давхар, өрөөний тоо, хэмжээ зэргээс нь үл хамааран нийтийн сууцны байшин доторх сууцанд амьдарч байгаа өрх гэж тодорхойлно.
4. Оюутан сурагчдын нийтийн байр: Бүх шатны сургуулийн оюутан сурагчдын дотуур байр хамрагдана.
Ажиллагчдын нийтийн байр: Аж ахуйн нэгж албан байгууллагын ажиллагчид ганц нэгээр буюу хамтран суухад зориулан барьсан байшинг хэлнэ.
5. Нийтийн эзэмшлийн бусад байр: Амралт, сувилал, эмнэлэг, асрамж тэтгэмжийн газар, шорон, цэргийн хүрээ зэрэг хүмүүс бөөнөөрөө хамтран сууж байгаа сууцыг хэлнэ.
6. Айлд: Өөрийн гэсэн орон гэргүйгээс айлд хамтран сууж байгаа өрхийг оруулна.
7. Бусад: Дээр дурьдсанаас бусад төрлийн тухайлбал анхнаасаа хүн суух зориулалтаар баригдаагүй байшинд буюу түүний нэг хэсэг, өрөө тасалгаанд /албан газрын байр, вагончик гэх мэт/ амьдарч байгаа өрхийг хэлнэ. Мөн байшингийн дээвэр, хонгил, ой мод, уул хад зэрэгт амьдарч байвал энэ хэсэгт оруулна.

Асуулт 2. Сууцны өмчийн хэлбэр. Сууц нь тухайн өрхийн хувьчилж авсан сууц эсвэл бусад хувь хүний хувьчилж авсан сууцанд байгаа бол хувийн, бусад тохиолдолд улсын болон байгууллагын (байгууллага, албан газрын сууц бол) гэж нөхнө. Хүний байранд суудаг бол уг байр нь хувь хүнийх бол хувийн, үгүй бол дээр дурьдсаны аль нэгээр /улсын, байгууллагын/ нөхөж бичнэ.

Асуулт 3. Сууцны нөхцөл

Амьдарч байгаа сууцны нөхцөл нь хангалттай, хангалтгүйг асууж хангалттай бол сайн болон дунд зэрэг гэдгийг тодруулж нөхнө.

Асуулт 4. Гэрийн ханын тоо. Гэрийн ханын тоог асууж бичнэ.

Асуулт 5-6. Гэрийн дээвэр, туурга нь хөвөнтэй болон эсгий гэх мэт хийсэн материалаас нь үл хамаарч харин давхар дээвэр, туургатай эсэхийг асууж холбогдох кодыг бичнэ.

Асуулт 7. Шалны үндсэн материал. Гэрийн шалны материалыг асууж холбогдох шифрийг ашиглан нөхөж бичнэ. Үүнд: Модон шалтай бол-1, шалгүй бол-2 бусад тохиолдлыг -3 гэсэн кодоор нөхнө.

Асуулт 8. Өрөөний тоо. Өрөөний тоонд гал зуух, жорлон, коридор зэргийг оруулахгүй.

Асуулт 9. Ханын материал. Тухайн байшингийн ханыг барьсан үндсэн материалыг асууна.

Үүнд хананы гадуур өнгөлсөн цаас, хулдаас, өнгөт хавтан, шавар зэрэг нь хамаарахгүй. Бетон хана гэдэгт үйлдвэрийн бетон хана /угсармал орон сууцнууд/ болон өрхийн өөрснөө цемент, элс, хайргаар зуурж босгосон ханыг оруулна. Үнсэн болон бусад материал, блокоор ханыг барьсан байвал бусад -5 гэдэгт хамруулна.

Асуулт 10. Дээврийн материал. Байшингийн дээвэр талыг бүрсэн материалыг асууна. Хувийн орон сууцнууд төмөр, хар цаас, долгионт хавтан /вааран хавтан, шифр/ зэргийг дээвэрлэсэн байдгийг анхаарах хэрэгтэй. Харин Улаанбаатар хотын сүүлийн үеийн хорооллуудын угсармал байрууд хар цаасан дээвэртэй, хуучны тоосгон байшингууд төмөр дээвэртэй байгаа болно.

Асуулт 11. Өөрийн гэсэн хашаатай эсэх

Тухайн өрх өөрийн гэсэн хувийн хашаатай эсэхийг асууж бичнэ.

III.2. Өрхийн халаалт, цахилгаан, усан хангамжийн байдал

Асуулт 12. Халаалтын байдал

Сууцны халаалтыг, дулааны цахилгаан станц буюу дулаан хангамжийн төвлөрсөн сүлжээнд холбогдсон бол төвлөрсөн халаалттай (тухайн нутаг дэвсгэрийн чанартай уурын зуухнаас буюу өөрийн бие даасан уурын зуухнаас халаалт авдаг бол мөн төвлөрсөн) гэнэ. Өрх сууцаа өөрөө галлаж халаадаг бол ердийн халаалттай гэж үзэж, түлшний төрлийг сонгож нөхнө. Халаалтын халаагуурын хэлбэрээс үл хамаарна.

Асуулт 13. Цахилгааны эх үүсвэр

Цахилгаан хэрэглэдэг өрхүүдээс цахилгаан эрчим хүчний эх үүсвэрийг асууж төвлөрсөн систем, орон нутгийн төвлөрсөн систем (орон нутгийн станц/дизель станц гэх мэтээс авдаг бол) гэж нөхнө. Харин бага оврын цахилгаан үүсвэр хэрэглэдэг бол (салхин, нарны, түлшээр ажилладаг) 3 дах хариултыг сонгоно.

Асуулт 14. Усан хангамж.

Өрхийн усан хангамжийн байдлыг асууж усан хангамжийн эх үүсвэрээр нь ялган тодорхойлно. Олон эх үүсвэрээс ус хэрэглэдэг бол аль илүү түлхүүхэн хэрэглэдэгийг нь сонгоно.

III.3. Удаан эдэлгээтэй хөрөнгө

Хүснэгтэд өнөөдөр Монголын өрх гэрт нийтлэг хэрэглэж байгаа удаан эдэлгээт эд хогшлыг жагсаав. Судлаач нар өрхийн хөрөнгийг бүрэн тусгахыг хичээх хэрэгтэй.

Асуулт 1. Судалгааны асуулганд нэрлэсэн эд хогшлоос тухайн өрхөд байгаа бол "1" гэж тэмдэглээд дараагийн асуултыг асууна. Өрхөд одоогоор хэрэглэгдэж байгаа эд хогшлыг л бүртгэх ёстойг анхаарна уу. Хэрэв байхгүй бол жагсаалтанд бичигдсэн дараагийн эд хогшлыг асуу.

Асуулт 2. Тухайн эд хогшлын энэ өрхөд хэрэглэсэн хугацааг сараар бичнэ. Хэрвээ 2-оос дээш тоо хэмжээтэй байдаг бол хэрэглэсэн хугацааг гаргахдаа тус бүрийнх нь хэрэглэсэн хугацааг асууж, тооцоод, дунджаар нь бичнэ. Жишээлбэл: Диван ор 2 байдаг бөгөөд нэгийг нь 8 жил, нөгөөг нь 1 жил 4 сар хэрэглэж байгаа гэвэл хэрэглэсэн хугацааг дараахь байдлаар тодорхойлно.

Үүнд: 1. $8*12=96$ сар

2. $1*12+4=16$ сар

Энэ айл 2 ороо нийтдээ $(96+160)/ 56$ сар хэрэглэжээ. Иймээс '56' гэж бичнэ.

Асуулт 3. Эдгээр эд хогшлын чанарыг үнэлж бичнэ.

III.5. Хувцасны байдал

Өрхийг гишүүдийн хувцасыг улирлаар ялгаж хэдэн ээлж болохыг бичнэ.

БҮЛЭГ IV. Орлуулан шалгах үзүүлэлтүүд

Хүн амын амьжиргааны байдлыг тодорхойлохын тулд татвар, даатгалд хамрагдалт, сургуульд хамрагдалд, нийгмийн халамжинд хамрагдалт зэрэг орлуулан шалгах үзүүлэлтүүдийг мөн судална.

IV.1 Татвар, даатгалд хамрагдалт

Үүнд хүн амын орлогын албан татвар, малын, хувиараа хөдөлмөр эрхэлсэний татвар, нийгмийн даатгал, эрүүл мэндийн даатгал, малын даатгал болон бусад төрлийн өрхөөс төлдөг татвар, даатгалын төрлүүдийг хамааруулна.

Асуулт 1.татвар/даатгал байгаа юу?

Өрхөөс төлж байгаа татвар/даатгалын төрлүүдийг асуулгын дагуу асууж хамрагдаж байгаа эсэхийг тодорхойлж хэрвээ тийм -1 гэж хариулбал хэрхэн яа төлдөг тухай дараагийн 2-р асуултыг асууна.

Асуулт 2. Яаж төлдөг вэ?

Хэрвээ өрх төлдөг бол хугацаанд нь төлж чаддаг эсэхийг тодруулж 1 ба 2-р хариултыг сонгоно. Харин татвар/даатгал байгаа боловч огт төлж чаддаггүй бол төлдөггүй -3 гэсэн хариултыг сонгож нөхнө.

IV.2 Сургуульд хамрагдалт

Асуулт 1. Сургуульд сурдаг хүүхдийн тоо

Сургуульд сурдаг хүүхдийн тоог сургуулийн хэлбэрээр ЕБС, МСҮТ болон их, дээд сургууль гэж ялган тоог нөхнө.

Асуулт 2-4. Сургалтын төлбөр төлдөг хүүхдийн тоо

Сургуульд сурдаг хүүхдүүдээс сургалтын төлбөр төлдөг хүүхдийн тоог төлбөрөө төлж байгаа хэлбэрээр нь салган нөхнө.

Үүнд : Сургалтын төлбөрийг Засгийн газрын 2001 оны 158-р тогтоолын дагуу улсаас олгодог **буцалтгүй тусламж** /үүнд: асран хамгаалагчгүй бүтэн өнчин суралцагч, хөдөлмөрийн чадвараа 70 хувь алдсан тахир дутуу суралцагчид олгож байгаа/, **сургалтын төлбөрийн шагнал** /үүнд: олимпиад, тэмцээнд байр эзэлсэн болон суралцах хугацаандаа тодорхойл амжилт үзүүлсэн суралцагчид олгож байгаа/, **төрөөс хариуцах** /500 хүртэлх толгой бог малтай малчин өрх, нэн ядуу өрх, 3-аас дээш хүүхэд нь зэрэг сурч байгаа өрхөд үзүүлж байгаа хөнгөлөлт /, **төрийн албан хаагчдын хүүхдийн төлбөрийг дааж байгаа** зэрэг 4 тохиолдолд төрийн сангийн тэтгэлэгээр -3 гэж тооцно.

Харин эргэж төлөх нөхцөлтэйгээр төрийн сангаас зээлээр сурч байгаа бол 4 гэж нөхнө.

Асуулт 5. Сургууль завсардсан хүүхдийн тоо

Сургуульд сурч байгаад /1 хоног ч явсан байж болно/ төгсөлгүй сургуулиа орхисон бол “сургууль завсардсан” гэж тооцно. Үүнд ЕБС-ийн 8-р ангийг төгсөөгүй болон 8-р ангиа төгсөөд цаашид суралцахаар 9-р ангид элсэн ороод 10-р ангиа төгсөж чадаагүй мөн мэргэжлийн

сургуулийг төгсгөж чадалгүйгээр дундаас нь сургуулиа орхисон гишүүд хамаарна.

Харин сурч байгаа сургуулиасаа түр чөлөө авсан хүмүүсийг сургуульд сурдаг гэж үзнэ.

IV.3 Хадгаламж

Өрх болон өрхийн хэн нэгэн гишүүн хадагамжинд мөнгөө хадгалуулдаг эсэхийг асууж хариултыг тийм-1, үгүй -2 гэж нөхнө.

IV.4 Нийгмийн халамжинд хамрагдалт

Нийгмийн халамжийн тэтгэвэр, тэтгэмж авч байгаа өрхийн гишүүдийн тоог нөхнө.

Source : <http://www.undp.mm/reports/>

ХАВСРАЛТ 5.

Өрхийн амьжргааны түвшинг тодорхойлох үндсэн үзүүлэлтүүдийн судалгааны товчоо, 5 бүлгээр

			Нийт	Чинээлэг	Боломжийн	Дундаж	Ядуу	Нэн ядуу
1	Ам бүл	1	13	0	4	4	5	0
		2	48	3	14	19	12	0
		3	76	1	15	29	30	1
		4	103	1	18	40	42	2
		5	88	0	8	28	48	4
		6	47	0	1	6	34	6
		7	29	0	0	5	18	6
		8	29	0	1	3	18	7
2	Өрхийн тэргүүлэгчийн нас	16-24	6	1	2	0	3	0
		25-34	87	1	13	25	43	5
		35-44	145	1	19	41	73	11
		45-54	67	0	3	17	41	6
		55 дээш	128	2	23	48	48	7
3	Боловсрол	Боловсролгүй	11	0	0	2	7	2
		Бага	54	0	0	8	40	6
		Б.Б.Дунд	128	0	1	22	89	16
		Б.Дунд	94	0	4	38	50	2
		Т.М.Дунд	13	0	2	5	6	0
		Т.Дунд	53	0	11	32	10	0
		Дээд	81	5	46	27	3	0
4	Ажил эрхлэлт	ОУ бай-га	2	0	0	2	0	0
		ТӨ-ийн үйлдвэр	9	0	4	5	0	0
		ХХЭрхлэгч	48	0	10	22	16	0
		Улсын бай-га	57	5	19	19	14	0
		ТББай-га	6	0	2	2	2	0
		Хувийн компани	42	0	5	21	15	1
		Тэтгэвэрт	81	0	19	33	26	3
		Малчин	3	0	0	1	1	1
		Улиралын	31	0	0	2	26	3
		Ажилгүй	148	0	2	28	102	16
5	Сууцны нөхцөлд	Ажиллах боломжгүй	5	0	0	0	3	2
		Тохилог сууц	107	5	51	46	5	0
		Сууцны байшин	97	0	8	44	42	3
		Гэр	198	0	2	27	148	21
		Нийтийн байр	25	0	2	8	13	2
		Орон сууцны бус	5	0	0	1	3	1
6	Мөнгөн хөрөнгө	Орц	1	0	0	0	0	1
		Хөрөнгөтэй	28	4	18	6	0	0
7	Өрхийн орлого олдог хүн	Хөрөнгөгүй	405	1	45	127	205	27
		1	183	1	17	53	106	6
		2	151	3	38	59	48	3
		3	13	1	5	6	1	0
		4	7	0	2	3	2	0
8	Тээврийн хэрэгсэл	Ажилгүй	47	0	1	7	32	7
		Автомашин	50	4	24	20	2	0
		Мотоцикл	13	1	2	5	5	0
		Трактор	2	0	0	1	1	0
		Ердийн хөсөг	0	0	0	0	0	0
Байхгүй	368	0	37	107	197	27		

Судалгааны багаас хийсэн амьжиргааны түвшингийн түүвэр судалгааг үндэслэв
Жич: Судалгаанд 450 өрх хамрагдан 433 өрхийн асуулгад хариулсан

ХННХС-ийн судалгааны нэгж
2004 оны 12 дугаар сар

**Өрхийн амьжиргааны түвшинг тодорхойлох үзүүлэлтүүдийн
судалгааны товчоо, 2 бүлгээр**

Үзүүлэлт		Хэмжүүр	Нийт	Ядуу бус	Ядуу	Ядуугийн ээлэх хувь
1	Ам бүл	1	13	8	5	38.46
		2	48	36	12	25.00
		3	76	45	31	40.79
		4	103	59	44	42.72
		5	88	36	52	59.09
		6	47	7	40	85.11
		7	29	5	24	82.76
		8	29	4	25	86.21
2	Өрхийн тэргүүлэгч- ийн нас	16-24	6	3	3	50.00
		25-34	87	39	48	55.17
		35-44	145	61	84	57.93
		45-54	67	20	47	70.15
		55 дээш	128	73	55	42.97
3	Боловсрол	Боловсролгүй	11	2	9	81.82
		Бага	54	8	46	85.19
		Б.Б.Дунд	128	23	105	82.03
		Б.Дунд	94	42	52	55.32
		Т.М.Дунд	13	7	6	46.15
		Т.Дунд	53	43	10	18.87
		Дээд	81	78	3	3.70
4	Ажил эрхлэлт	ОУ бай-га	2	2	0	0.00
		ТӨ-ийн үйлдвэр	9	9	0	0.00
		ХХЭрхлэгч	48	32	16	33.33
		Улсын бай-га	57	43	14	24.56
		ТББай-га	6	4	2	33.33
		Хувийн компани	42	26	16	38.10
		Тэтгэвэрт	81	52	29	35.80
		Малчин	3	1	2	66.67
		Улиралын	31	2	29	93.55
		Ажилгүй	148	30	118	79.73
		Ажиллах боломжгүй	5	0	5	100.00
5	Сууцны нөхцөлд	Тохилго сууц	107	102	5	4.67
		Сууцны байшин	97	52	45	46.39
		Гэр	198	29	169	85.35
		Нийтийн байр	25	10	15	60.00
		Орон сууцны бус	5	1	4	80.00
		Орц	1	0	1	100.00
6	Мөнгөн хөрөнгө	Хөрөнгөтэй	28	28	0	0.00
		Хөрөнгөгүй	405	173	232	57.28
7	Өрхийн орлого олдог хүн	1	183	71	112	61.20
		2	151	100	51	33.77
		3	13	12	1	7.69
		4	7	5	2	28.57
		Ажилгүй	47	8	39	82.98
8	Тээврийн хэрэгсэл	Автомашин	50	48	2	4.00
		Мотоцикл	13	8	5	38.46
		Трактор	2	1	1	50.00
		Ердийн хөсөг	0	0	0	
		Байхгүй	368	144	224	60.87

Судалгааны багаас хийсэн амьжиргааны түвшингийн түүвэр судалгааг үндэслэв

Жич: Судалгаанд 450 өрх хамрагдан 433 өрхийн асуулгад хариулсан

№	Өрхийн гишүүдийн нэр	Өрхийн тэргүүлэгчтэй ямар хамааралтай болох	Нас	Хүйс	Хөдөлмөр эрхлэлт 16 БА ТҮҮНЭЭС ДЭЭШ НАСНЫ ХҮНД хамаарна		Ажил эрхэлдэггүй шалтгаан		Боловсролын түвшин ХӨДӨЛМӨРИЙН НАСНЫ ХҮНЭЭС АСУУНА
					Эр - 1 Эм - 2	Ажилтай: Төрийн, төсөвт газарт - 1 Төрийн өмчийн үйлдвэр - 2 Хувийн байгууллагад: Эзэн - 3 Ажилчин - 4 Малчин - 5 Ногоочин тариаланч - 6 Албан бус сектортажигшдаг Олон улсын байгууллага-8 Төрийн бус байгууллага-9 Тур буюу улсирлын ажилтай-10 Цэргийн албан хаагч-11 Ажил эрхлээгүй -12	Сурдаг - 1 Тэтгэвэрт - 2 Өвчтэй, тавир дулуу : Хэлгүй-3 Харсаагүй-4 Тэргэнцэр, суга гялгалтай-4 Тархины саажилттай-5 Хэвтрлийн өвчтэй-6 Ажил олдохгүй - 7 Ажиллах сонирхолгүй - 8 Бусдыг асардаг - 9 Архаг архичин - 10 Бусад -11		
			1 НАС ХҮРЭЭГҮЙ БОЛ САРААР БИЧНЭ						
		Өрхийн төрүүн - 1 Эхнэр, нөхөр - 2 Хүү, охин - 3 Эцэг, эх - 4 Ах, эгч, дүү - 5 Хөдөлмөрийн эх - 6 Хүрэг, бэр - 7 Өвөг эцэг, эмээг эх - 8 Ач, эгч, ач - 9 Бусад төрөл, төрсөд - 11 Хамаатан бус - 11 Өрхийн асрамжид байдлаа өнчин хүүхэд -12							
A	Б	1	2	3	4	5	6		
		Өрхийн мэдүүлсэн	Өрхийн мэдүүлсэн	Захирааны баталсан	Өрхийн мэдүүлсэн	Захирааны баталсан	Өрхийн мэдүүлсэн	Захирааны баталсан	Өрхийн мэдүүлсэн
01									
02									
03									
04									
05									
06									
07									
08									
09									
10									
11									
12									
13									

I. Ерөнхий асуулга

1. Суурьшилт Код Өрхийн тэргүүлэгчийн овог нэр

Нийслэл -1, Аймгийн төв -2, Сумын төв -3, Хөдөө -4

Өрхийн хаяг

ХҮВСЬАЦШ Ү

Өрхийн амьжиргааны түвшингийн асуулга

II. Өрхийн эдийн засгийн хэмжүүрүүд

2	Орон сууцны байдал	Өрхийн мэдүүлсэн	Захиргааны батламж илсан
1	Гэрт		
2	Тохилог сууц		
3	Сууцны байшин		
4	Оюутан сурагчид, ажилчдын нийтийн		
5	Нийтийн байр		
6	Айлд, түрээсийн байранд		
7	Траншейн		
8	Орцонд		
9	Орон сууцны бус		

3	Удаан эдэлгээт хөрөнгө		
	- Мал / Бодод шилжүүлснээр		
	9-өөс дээш малтай/		
	- Газар / орлого бий болгодог/		
	- Дэлгүүр, Гуанз		
	- ТҮЦ, цайны газар		
	- Хувийн компани		

4	Мөнгөн хөрөнгө		
1	Хадгаламж		
2	Бэлэн мөнгө		
3	Бонд, хувьцаа, үнэт цаас		

5	Тээврийн хэрэгсэл		
1	Мотоцикл		
2	Ачааны машин		
3	Суудлын машин		
4	Автобус		
5	Трактор, комбайн		
6	Ердийн хөсөг		

6	Тусламж, дэмжлэг		
	Нийгмийн халамжийн сангаас тусламж		
	Төрийн бус байгууллагаас тусламж		
	Ах дүү хамаатан садан, хувь хүнээс		
	Гадаадаас тусламж авдаг		

Өрхийн судалгааг үнэн зөв өгсөн / /

Шалгаж баталгаажуулсан / /

..... оны.....сарын.....өдөр

ХАВСРАЛТ 8.

..... аймаг(дүүрэг)-ийн сум(хороо)-ын

..... овогтой ний өрхийн амьжиргааны түвшингийн үнэлгээ

Өрхийн хаяг:

хот

I. Өрхийн амьжиргааны чадавхийн хэмжүүрүүд				
1	Суурьшил	Үнэлгээ	Хариулт	Үнэлгээ
	Улаанбаатар			
	Аймгийн төв			
2	Ам бүлийн тоо			
	1			
	2			
	3			
	4			
	5			
	6			
	7			
	8 дээш			
3	Боловсрол			
	Дээд			
	Тусгай дунд / Техникум, коллежи/			
	МАШ / ТМС-Лицей, МСҮТ/			
	Бүрэн дунд / 10-р анги/			
	Бүрэн бус дунд/ 8-р анги/			
	Бага			
Боловсролгүй				
	Боловсролын дундаж үнэлгээ			
4	Өрхийн хөдөлмөр эрхлэлт			
	Төрийн, төсвийн байгууллагад			
	Төрийн өмчийн үйлдвэрт			
	Хувиараа хөдөлмөр эрхлэгч, эзэн			
	Хувийн компани, хоршоонд ажиллагч			
	Малчин			
	Ногоочин, тариаланч			
	Албан бус секторт ажилладаг			
	Олон улсын байгууллагад			
	Төрийн бус байгууллагад			
	Түр буюу улирлын ажилтай			
	Цэргийн албан хаагч			
	Тэтгэвэрт			
	Ажилгүй			
Ажил эрхлэх чадваргүй				
	Хөдөлмөр эрхлэлтийн дундаж үнэлгээ			
5	Орон сууцны нөхцөл			
	Гэр			
	Тохилог сууц			
	Сууцны байшин			
	Нийтийн байр			
	Түрээсийн байранд			
	Айлд			
	Орон сууцны бус байр			
Орц, траншей				

II. Өрхийн эдийн засгийн хэмжүүрүүд			
6	Хөрөнгө		
	Мөнгөн хөрөнгө		
	Мал / Бодод шилжүүлснээр 4-өөсдээш толгой малтай/		
	Газар / орлого бий болгодог/		
	Дэлгүүр, ТҮЦ		
	Гуанз, цайны газар		
	Хувийн компани		
	Дээрх хөрөнгийн 2 төрөл нь байгаа		
	Дээрх хөрөнгийн 3 дээш төрөл нь байгаа		
Дээрх төрлийн хөрөнгийн аль нь ч байхгүй			
7	Орлоготой гишүүдийн тоо		
	1		
	2		
	3		
	4 ба дээш		
	Орлого олдог гишүүнгүй		
8	Тээврийн хэрэгсэл		
	Автомашин		
	Мотоцикл		
	Трактор, өөрөө явагч		
	Ердийн хөсөг		
	Тээврийн хэрэгсэл байхгүй		
9	Тусламж, дэмжлэг		
	Нийгмийн халамжийн сангаас тусламж авдаг		
	Төрийн бус байгууллагаас тусламж авдаг		
	Ах дүү хамаатан садан, хувь хүнээс тусламж авдаг		
	Гадаадаас тусламж авдаг		
	Тусламж дэмжлэг огт авдаггүй		
	Тусламжийн дундаж үнэлгээ		
III. Нийгмийн эмзэг байдлын хэмжүүрүүд			
10	Өрхийн хөгжлийн бэрхшээлтэй иргэд		
	Хэл ярианы бэрхшээлтэй / хэлгүй, дулий - ярьж чаддаггүй/		
	Харааны бэрхшээлтэй / хараагүй, сохор /		
	Хөдлөх эрхтний бэрхшээлтэй / тэргэнцэр, суга таягтай /		
	Оюун ухааны бэрхшээлтэй / тархины саажилттай /		
	Хэвтрийн өвчтэй / байнгын асаргаатай/		
	Дээрх хүмүүсийн 2 нь байгаа		
	Дээрх хүмүүсийн 3 нь байгаа		
	Хөгжлийн бэрхшээлтэй хүн байхгүй		
	11	Өрхийн эмзэг байдал	
Архаг архичин			
Өндөр настан / 70 –аас дээш/			
Бүтэн өнчин хүүхэд			
Өрх толгойлсон эмэгтэй / эцэг / , 4 түүнээс дээш хүүхэдтэй			
Ганц бие өндөр настан			
Дээрх хүмүүсийн 2 нь байгаа			
Дээрх хүмүүсийн 3 нь байгаа			
Эмзэг бүлгийн хүн байхгүй			
АТҮ			
Амьжиргааны түвшин			

Үнэлгээг хийсэн сум, дүүргийн нийгмийн ажилтан /

/

. оны сарын өдөр

ХАВСРАЛТ 9.

..... аймаг (дүүрэг)-ийн сум(хороо)-ын

..... овогтой ний өрхийн амьжиргааны түвшингийн үнэлгээ

Өрхийн хаяг:

Хөдөө

I. Өрхийн амьжиргааны чадавхийн хэмжүүрүүд				
1	Суурьшил	Үнэлгээ	Хариулт	Үнэлгээ
	Сумын төв			
	Хөдөө			
2	Ам бүлийн тоо			
	1			
	2			
	3			
	4			
	5			
	6			
	7			
	8 дээш			
3	Боловсрол			
	Дээд			
	Тусгай дунд / Техникум, коллежи/			
	МАШ / ТМС-Лицей, МСҮТ/			
	Бүрэн дунд / 10-р анги/			
	Бүрэн бус дунд/ 8 –р анги/			
	Бага			
Боловсролгүй				
	Боловсролын дундаж үнэлгээ			
4	Хөдөлмөр эрхлэлт			
	Төрийн, төсвийн байгууллагад			
	Төрийн өмчийн үйлдвэрт			
	Хувиараа хөдөлмөр эрхлэгч, эзэн			
	Хувийн компани, хоршоонд ажиллагч			
	Малчин			
	Ногоочин, тариаланч			
	Албан бус секторт ажилладаг			
	Олон улсын байгууллагад			
	Төрийн бус байгууллагад			
	Түр буюу улирлын ажилтай			
	Цэргийн албан хаагч			
	Тэтгэвэрт			
	Ажилгүй			
	Ажил эрхлэх чадваргүй			
Хөдөлмөр эрхлэлтийн дундаж үнэлгээ				
5	Орон сууцны нөхцөл			
	Гэр			
	Тохилог сууц			
	Сууцны байшин			
	Нийтийн байр			
	Түрээсийн байранд			
	Айлд			
Орон сууцны бус байр				

II. Өрхийн эдийн засгийн хэмжүүрүүд			
6	Хөрөнгө		
	-Мөнгөн хөрөнгө		
	- Газар / орлого бий болгодог/		
	- Дэлгүүр , Гуанз		
	- ТҮЦ, цайны газар		
	- Хувийн компани		
	Дээрх хөрөнгийн 2 төрөл нь байгаа		
	Дээрх хөрөнгийн 3 дээш төрөл нь байгаа		
Дээрх төрлийн хөрөнгийн аль нь ч байхгүй			
7	Малын тоо (бодод шилжүүлснээр)		
	4 хүртэл		
	5-10		
	11-20		
	21-30		
	30 - дээш		
	малгүй		
8	Тээврийн хэрэгсэл		
	Автомашин		
	Мотоцикль		
	Трактор, өөрөө явагч		
	Ердийн хөсөг		
Тээврийн хэрэгсэл байхгүй			
9	Тусламж, дэмжлэг		
	Нийгмийн халамжийн сангаас тусламж авдаг		
	Төрийн бус байгууллагаас тусламж авдаг		
	Ах дүү хамаатан садан, хувь хүнээс тусламж авдаг		
	Гадаадаас тусламж авдаг		
Тусламж дэмжлэг огт авдаггүй			
Тусламжийн дундаж үнэлгээ			
III. Нийгмийн эмзэг байдлын хэмжүүрүүд			
10	Өрхийн хөгжлийн бэрхшээлтэй иргэд		
	Хэл ярианы бэрхшээлтэй / хэлгүй, дүлий - ярьж чаддаггүй/		
	Харааны бэрхшээлтэй / хараагүй, сохор/		
	Хөдлөх эрхтний бэрхшээлтэй / тэргэнцэр, суга таягтай /		
	Оюун ухааны бэрхшээлтэй / тархины саажилттай /		
	Хэвтрийн өвчтэй / байнгын асаргаатай/		
	Дээрх хүмүүсийн 2 нь байгаа		
	Дээрх хүмүүсийн 3 нь байгаа		
Хөгжлийн бэрхшээлтэй хүн байхгүй			
11	Өрхийн эмзэг байдал		
	Архаг архичин		
	Өндөр настан / 70 –аас дээш/		
	Бүтэн өнчин хүүхэд		
	Өрх толгойлсон эмэгтэй / эцэг/ , 4 түүнээс дээш хүүхэдтэй		
	Ганц бие өндөр настан		
	Дээрх хүмүүсийн 2 нь байгаа		
	Дээрх хүмүүсийн 3 нь байгаа		
Эмзэг бүлгийн хүн байхгүй			
АТҮ			
Амьжиргааны түвшин			

Үнэлгээг хийсэн сум, дүүргийн нийгмийн ажилтан /

. оны сарын өдөр

ХАВСРАЛТ 10.

Холбогдох байгууллагуудын санал

Судалгааны баг “Өрх иргэдийн амьжиргааны түвшинг тодорхойлж буй өнөөгийн аргачлалыг судлах, хөгжлийн ижил төстэй орнуудтай харьцуулах нь” судалгааны ажлын үр дүн болох Өрхийн амьжиргааны түвшинг тодорхойлох аргачлал, зөвлөмжийг ҮСГ, Сангийн Яам, Нийгмийн Хамгаалал Хөдөлмөрийн яам, Азийн Хөгжлийн банкны зөвлөх зэрэг газруудад хүргүүлж санал авлаа. Ирсэн саналуудаас үзэхэд судалгааны багаас дэвшүүлж буй өрхийн амьжиргааны түвшинг тодорхойлох аргачлалыг үндсэнд нь сайшаан хүлээж авч, зарим нэг санал ирүүлжээ. Ирсэн саналууд голлон үзүүлэлт шалгууруудыг нэмэх, хасах, шалгууруудыг илүү нарийвчлалтай болгоход чиглэсэн байв. Үүнд:

Ирсэн санал	Тайлбар
<p>1. Үндэсний Статистикийн газар Аргачлалд анхаарах асуудлууд: Өрхийн ам бүлийн тоо, бүтэц Газрыг эргэлтэнд оруулж мөнгө олж байгаа болон газар ашигласнаар зөвхөн өрхийн хэрэглээгээ хангадаг байх тохиолдлууд Хувийн тээврийн хэргслийн ашиглалтын байдал (хөдөлдөг, хөдөлдөггүй) Хувиараа хөдөлмөр эрхэлдэг, тогтмол бус болон тодорхой бус орлоготой өрхийн орлогын хэмжээ Тооцоонд хэрэглэх оноог юуг үндэслэж тавих, түүний нөлөөлөл Заавал яагаад арифметик дунжийг хэрэглэж байгаа байдал Амьжиргааны түвшний шатлалыг ямар шалгуур дээр үндэслэн тогтоох Энэ аргачлалын үндсэн дээр ядуурлын хамралтын хүрээг тооцвол ямар үр дүн гарахыг тооцож үзэх Коэффициентийн нөлөөллийг хянах Түрээсийн байрны үнэлгээ өндөр байна Хадгаламж нийтлэг бус Мэргэжлийн олон байгууллагын саналыг авч улам боловсронгуй болгох</p>	<p>Саналын үндсэн дээр хийсэн сайжруулалт: Өрхийн ам бүлийн тоо, хувийн тээврийн хэрэгсэл, хадгаламж зэрэг үзүүлэлт, шалгуурууд өрхийн амьжиргаатай холбоотой болох нь батлагдаж, үнэлгээ өгөх үндэслэл нь өмнө хийгдсэн судалгаануудын дүнгээр гарсан тул аргачлалд оруулсан, газрыг эргэлтэнд оруулж орлого олдог нөхцөлд үнэлгээнд оруулж байх, өрхийн орлогыг хөдөлмөр эрхэлдэг хүмүүсийн тоо, орлого олдог гишүүдийн тоо болон эрхэлж буй ажлын төрөл зэргээс онооны ялгавартайгаар орлуулан тооцож оруулж байгаа, түрээсийн байрны үнэлэмжийг багасгасан, коэффициентүүдийн тооцоолол, нөлөөлөл, үндэслэлийг бүрэн хэмжээгээр тооцоолж энэхүү тайланд оруулсан. Хялбар ойлгомжтой байх үүднээс арифметик дунжийг ашигласан болно.</p>
<p>2. Сангийн Яам Өрхийн ам бүлийн тоо гэдэгт 18 нас хүртэлх хүүхдийн тоог нэмж оруулах Өрхийн гаднаас авч байгаа мөнгөн ба мөнгөн бус хэлбэрийн дэмжлэг тусалцааг нэмэлт дэд үзүүлэлт болгон оруулахаар судалж үзэх Өрхийн эмзэг байдлын үзүүлэлттэй холбоотой асуулгыг бөглөх зааварт эмзэг бүлгийн хүн гэсэн тодорхойлолтыг илүү тодорхой болгох Ядууралд өртөх эрсдлийн коэффициентын үндэслэл, бодолт, нарийвчлалыг эцсийн тайланд илүү дэлгэрэнгүй тайлбарлан оруулах</p>	<p>Хүүхдийн тоо нь ам бүлийн тоондоо багтаж байгаа, гаднаас авдаг тусламж дэмжлэг 6 шалгуураар үнэлгээнд орж байгаа, аргачлалыг хэрэглэх зөвлөмжид эмзэг бүлгийн хүмүүс гэдэгт хэнийг хамруулахыг тодорхой тусгасан, ядууралд өртөх эрсдлийн коэффициентын үндэслэл, бодолт, нарийвчлалыг эцсийн тайланд дэлгэрүүлэх тал дээр анхаарсан болно.</p>

<p>3. Нийгмийн Хамгаалал, Хөдөлмөрийн Яам Аргачлалын шалгуур үзүүлэлтүүдэд харгалзуулсан коэффициентүүдийг ядуурлын шугамтай уялдуулах Өрхийн тэргүүлэгчийн нас үзүүлэлт болох нь зохимжтой эсэх Боловсролын түвшний үнэлгээг зөвхөн өрхийн тэргүүлэгчийнхээр бус нийт гишүүдийнхээр дундачлаж авах Хөдөлмөр эрхлэлтийн байдлыг өрхийн бүх гишүүдийг хамруулж үнэлэхээр болгох Мөнгөн хөрөнгө гэсэн асуулга нь үнэлгээний үнэн зөв байдлыг алдагдуулж болохыг анхаарах Асуудлыг үнэн зөв бөглөсөн эсэхийг хянан баталгаажуулах хүн тэмдэглэл хийж байх үүднээс нэмэлт багана оруулах</p>	<p>НХХЯ-ны эдгээр саналууд зөв зүйтэй үнэтэй санал байсан тул уг аргачлалд боломжийн хэрээр тусгаж, нэмж оруулсан, сайжруулалт хийгдсэн болно.</p>
<p>4. Гадаадын зөвлөх Жесси Т.Понсе Үзүүлэлтүүдийн тоог 5 хүртэл хасч багасгах, үзүүлэлт тус бүрийн шалгуурыг мөн 5-аар хязгаарлах, зөвхөн ажиглалтаар үнэлж болох хялбар үзүүлэлтүүдийг сонгох, хүүхдийн тоо, хөдөөд малын тоо зэрэг үзүүлэлтийг ашиглахыг санал болгосон.</p>	<p>Судалгааны баг өрхийн амьжиргааны түвшинг үнэлж тогтоохоор сонгож авсан 11 үзүүлэлтийг гарсан саналд үндэслэсэн зарим нэг сайжруулалт, үндэслэл тооцоотойгоор санал болгож байгаа билээ. Энэхүү аргачлалыг хэрэглэх шатанд ямар нэг бэрхшээл, хяналт, баталгаажуулалт, тооцоололтын хүндрэл гарна гэж үзэхгүй байгаа бөгөөд хэрэглэх шатанд үзүүлэлт шалгууруудын тоог цөөрүүлэхийг үгүйсгэхгүй. Малын тоог хөдөөгийн өрхийн амьжиргааны түвшинг үнэлэх нэг шалгуур болгон оруулсан. Хүүхдийн тоо нь ам бүлийн тоо гэдэгт багтаж байгаа болно.</p>

Source : <http://www.mmt.gov.mt>

